

 *fermata d'autobus*



Bilancio Sociale 2023

indice

- 3 introduzione**
- 4 lettera della Presidente**
- 8 standard di rendicontazione**
- 10 informazioni generali**
- 14 l'organizzazione**
- 16 persone che operano per l'Associazione**
- 17 attività 2023**
- 38 flussi di presenza**
- 43 bilancio d'esercizio 2023**
- 69 relazione sul bilancio d'esercizio**

introduzione

Buongiorno a Tutte e Tutti,

vi ringrazio per essere qui oggi a condividere i momenti salienti del nostro operato del 2023.

Il Consiglio Direttivo e l'Assemblea dei Soci di quest'anno coincidono con il rinnovo delle cariche di quelli che costituiscono gli Organi dell'Associazione per cui, di fronte ad un programma così intenso, cercherò di essere concisa e di rispettare i tempi che mi ha dato il Dott. Conti.

Il Bilancio Sociale che avete è uguale in alcune sue parti a quello del 2022, per cui risparmierò la loro lettura. Trovate la relazione completa nel materiale che spero abbiate tutti ricevuto.



lettera della Presidente

Dott.ssa Egle Demaria

Un proverbio salentino dice “*Petra su petra azza parite*”, “*Pietra su pietra si costruiscono i muri*”. Una metafora per dire che le grandi cose si fanno un passo alla volta e che ci riporta al mondo contadino di quella terra, all’ingegno, alla pazienza e alla tenacia. I muretti a secco sono nati per mano dei contadini e hanno acquisito nel tempo significato e importanza sempre diversi e sempre maggiori. Le pietre disposte una sopra l’altra sono diventate prima muretti che avrebbero delimitato i campi, poi innaffiatoi naturali a costo zero grazie ai quali la vegetazione nasce rigogliosa. Sono la testimonianza di un passato da preservare, coltivare e – soprattutto – rispettare.

Molti penseranno che io sia impazzita: cosa c’entra questo con Fermata d’Autobus?

Con precisione non lo so. È un proverbio che si è intrufolato nella mia mente quando ho cominciato a pensare a cosa avrei potuto dirvi oggi e ad esso sono seguite le immagini di un compleanno importante che abbiamo festeggiato nel 2023: i 40 anni di vita della Comunità. Come i contadini salentini, abbiamo costruito “*pietra su pietra*” case, creato posti di lavoro, aiutato persone. Lascio spazio alle parole di Raffaella:

Quando, sono passati tanti anni, feci la scelta, allora per verità non chiaramente definita, di occuparmi “di chi sta male” avevo, questa è la sola cosa certa, chiaro in mente solo la misura della mia personale sperimentazione della sofferenza. E tale consapevolezza mi ha guidata in tutti questi anni. Mi ero occupata di diversi aspetti del disagio psichico e nel 1983 con un gruppo di colleghi e di genitori abbiamo dato vita alla Comunità “Il Porto”.

Fin dagli inizi del nostro lavoro abbiamo avuto tra i residenti persone con fragilità psichiche che cercavano di sopravvivere alle loro

sofferenze facendo ricorso alle sostanze. Nel maggio 1998 prende vita una struttura che si occupa esclusivamente di doppia diagnosi: Fermata d'Autobus. Questo è lo spirito: dare aiuto a chi soffre.

Dal mio punto di vista vi dico questo: dopo tanti anni di lavoro in comunità, ancora oggi mi chiedo "A cosa serve la Comunità?". È una domanda proprio difficile. Per me è stata ed è un mondo di oggetti e persone che interagiscono fra di loro. Quello che è fondamentale sono le persone e quello che passa fra di loro: la simpatia, l'antipatia, la paura, la gioia, la felicità, la forza.

Abbiamo visto persone crescere, innamorarsi, separarsi, ammalarsi, morire, avere figli e crescerli. Dal lontano 1983 abbiamo chiuso e dato vita a diversi progetti. C'è un momento in cui la "Comunità" è concepita, poi c'è il periodo di preparazione in cui l'idea si struttura in un progetto fatto di desideri, riflessioni, e poi, finalmente, assistiamo alla realizzazione concreta, con tutto il carico di responsabilità organizzativa e tecnico-amministrativa. Arrivare ad oggi non è stato per nulla semplice; a periodi sereni si sono alternati altri burrascosi che hanno messo a dura prova l'istituzione. Forti del gruppo e della passione siamo andati avanti.

Voglio ringraziare tutte le persone che abbiamo incontrato, che hanno creduto in noi e ci hanno sostenuto: residenti, famiglia, amici, conoscenti e tutti i colleghi e le colleghe che con professionalità ed abnegazione hanno portato e portano avanti il loro operato. Un mio "grazie" va a Raffaella, per avermi dato la possibilità ed il sostegno per vivere quest'avventura umana e clinica, con l'augurio di poter percorrere ancora tutti insieme ancora un altro passo.

Scusatemi se mi sono dilungata ma è stato un traguardo importante.

Anche nel 2023 non abbiamo potuto distogliere il pensiero da quanto avveniva intorno a noi, in una stagione che ha presentato tanti motivi di allarme e, insieme, nuove opportunità. Abbiamo avvertito angosce per la violenza cui, sovente, assistiamo: tra gli

Stati, nella società, nelle strade, nelle scene di vita quotidiana. Innanzitutto la violenza della guerra. Le devastazioni che vediamo nell'Ucraina, la ferocia terroristica del 7 ottobre di Hamas contro centinaia di inermi bambini, donne, uomini, anziani di Israele; la reazione del governo israeliano che ha provocato vittime civili e ha costretto, a Gaza, moltitudini di persone ad abbandonare le proprie case. Il rischio concreto è di abituarsi a questo orrore, ad ogni orrore.

Chi di voi ha visto il film *"La Zona di Interesse"* ha ben chiaro cosa intendo. La bella famiglia del comandante di Auschwitz si cura dei propri figli e dei fiori; sa che cosa sta succedendo al di là del muro che divide la propria casa dal campo di concentramento, ma rimane chiusa nei propri privilegi. Il tentativo di trasformare l'altro in "invisibile", primo passo del suo annullamento, è più che attuale. L'"assuefazione" è pericolosa in ogni contesto della vita; porta ad un disimpegno morale diffuso, ad una fuga dalle responsabilità che non appare, non si dichiara, distoglie lo sguardo e procede. Una forma di assenza che conosciamo bene, soprattutto quando ci scontriamo nei momenti di criticità con il vuoto di Servizi, di organi giudiziari, di risorse sanitarie.

Penso inoltre a un'altra forma di violenza, a quella più odiosa, quella sulle donne, che nel 2023 ha raggiunto gravidanza a ferocia inaudita. Penso alla violenza verbale e a quelle che sovente si presentano nella rete, a quella dei giovani. Il clima di violenza in cui viviamo la ritroviamo nel nostro operato, soprattutto nei ragazzi [sempre più giovani] che accogliamo e nelle loro famiglie disperate.

Motivo di grande preoccupazione per il nostro lavoro è stato l'aumento del costo della vita e l'impennata dei prezzi a fronte di rette sempre uguali da decenni. Il 2023 è stato dedicato a sanare il deficit del bilancio del 2022. Dopo una verifica capillare delle voci di spesa, si è dovuto procedere a tagli e apportare cambiamenti non sempre semplici ed indolori. Purtroppo, abbiamo dovuto ridurre il monte ore di alcuni consulenti, esercitare un controllo più ossessivo sulle spese, sui consumi e sul flusso degli ingressi. Non è stato possibile dare agli operatori e alle operatrici dei bonus come riconoscimento del lavoro svolto e aiuto a fronte dell'aumento del costo della vita.

Abbiamo dovuto ridurre le ore di alcuni laboratori cercando di mantenere attive le attività artistiche e creative possibili.

Tutti gli sforzi, come vi illustrerà in dettaglio il Dott. Conti, hanno permesso un bilancio più che positivo. Questo traguardo è stato possibile grazie a diverse voci di risparmio, tra le quali quella del lavoro autonomo di Raffaella che non ha praticamente percepito stipendio.



standard e rendicontazione

com'è stato redatto il Bilancio Sociale

La stesura del Bilancio Sociale 2023 ha rappresentato per l'Associazione Fermata d'Autobus una preziosa occasione di confronto sia internamente tra le parti che la compongono, sia esternamente nei confronti degli interlocutori.

Si tratta di una testimonianza importante che ha permesso a tutti di presentare il proprio operato.

Per la redazione del Bilancio Sociale l'Associazione si è attenuta principalmente alle linee guida emanate dal Ministero del Lavoro e delle Politiche sociali, di cui al DM 04/07/2019 e ove compatibile per i dati economici con il criterio "valore aggiunto" al GBS (Gruppo di Studio per il Bilancio Sociale) "principi di redazione del Bilancio Sociale standard/2013".

Il Bilancio Sociale viene diffuso sul sito internet nella sezione dedicata.



informazioni generali

Nome dell'ente: Fermata d'Autobus

Codice Fiscale: 07584690015

Partita IVA: 07584690015

Forma giuridica: ASSOCIAZIONE ONLUS

Sede legale: Corso Vittorio Emanuele 30 - 10080 Oglianico

L'Associazione Fermata d'Autobus

Fermata d'Autobus è un'associazione ONLUS nata nel 1998 per iniziativa della Dott.ssa Raffaella Bortino e di un gruppo di professionisti di comprovata esperienza nel settore delle dipendenze.

Il nome

Quando la comunità nasce, la prima casa si trova vicino ad una fermata e ad una vecchia stazione di autobus. L'associazione con il film "Fermata d'Autobus" e con Marilyn Monroe è istantanea.

La storia

Fanno parte del gruppo di lavoro persone già presenti nel 1983 quando inizia la sua attività la comunità "Il Porto", avvenuta dopo un periodo di studio e lavoro di Raffaella Bortino a New York presso la comunità Areba diretta dal Dr. Daniel Casriel e per volere di alcuni genitori di giovani che avevano trovato qui un aiuto per la loro tossicodipendenza.

Nel corso degli anni l'incontro con soggetti tossicodipendenti che manifestavano anche forme di disagio psichico e confronti con professionisti, quali il Dr. Claude Olievenstein, il Dr. Giovanni Carlo Zapparoli, il Dr. Luigi Cancrini, il Dr. Enrico Pascal, per citarne solo alcuni, hanno richiesto una rivisitazione del metodo di intervento e portato alla neonata Fermata d'Autobus.

Nel maggio 1998 diventa autonoma, definisce come proprio campo d'intervento la doppia diagnosi e rappresenta uno dei primi tentativi d'integrazione del modello comportamentista con quello psicanalitico nel trattamento delle dipendenze.

Oggi Fermata d'Autobus si configura come un "Circuito di cura" di cui fanno parte tre strutture residenziali, una a Moncalieri e due ad Oglianico di cui Fragole Celesti accoglie donne vittime di maltrattamenti e abusi. A questa si aggiungono gruppi appartamento a Trofarello, Moncalieri, Oglianico e Favria.

La nostra mission

L'Associazione offre accoglienze e cure a chi presenta un quadro di disagio psicologico e psichico accompagnato da forme di dipendenza patologica.

Le dipendenze patologiche possono avere diverse forme: tossicodipendenza, alcolismo, dipendenza affettiva, da gioco d'azzardo, da internet, disturbi del comportamento alimentare ma tutte quante non sono altro che la conseguenza, o meglio il sintomo, di un disturbo più profondo.

La nostra vision

L'Associazione si impegna quotidianamente affinché ogni residente possa avere a disposizione tutti gli strumenti [clinici, sanitari, artistici, sociali] di cui ha bisogno per un percorso terapeutico riabilitativo secondo le migliori evidenze scientifiche e i modelli organizzativi esistenti.

I nostri valori

- Centralità dell'ospite e della sua famiglia
- Attenzione costante alla cura e alla qualità di vita
- Sostegno alla creatività e alla produzione artistica nelle sue diverse forme
- Attenzione costante al gruppo di lavoro
- Formazione clinica e aggiornamento costante degli operatori
- Rifiuto di qualsiasi distinzione etnica, religiosa, economica o sociale
- Collaborazioni strette con enti e organizzazioni
- Gestione efficace delle risorse e dei contributi ricevuti per assicurare la miglior assistenza possibile

Chi siamo

Ogni struttura di Fermata d'Autobus ha un proprio gruppo di lavoro coordinato da un Responsabile con la presenza di un Medico Responsabile clinico e lavora in stretta relazione con le altre.

A Oglianico esiste una équipe per ogni struttura residenziale e una per il gruppo appartamento, a Moncalieri un gruppo unico di operatori ruotano per il residenziale e per gli appartamenti.

Le attività terapeutiche specifiche quali (per citarne alcune) Arteterapia, Musicoterapia, Ginnastica sono curate e condotte da consulenti esterni qualificati e di esperienza. Indispensabile il contributo di collaboratori e cuoche che mantengono gli spazi accoglienti e puliti per far sentire l'ospite di Fermata d'Autobus sempre a casa propria.

Dove siamo

Strutture residenziali:

Il Melograno, Strada Maiole 56, Moncalieri

Il Glicine, Corso Vittorio Emanuele 30, Oglianico

Fragole Celesti, Corso Vittorio Emanuele 32, Oglianico

Appartamenti:

Jonny, Via Fenoglio 12, Trofarello

La luna e i falò, Testona (Moncalieri)

Strada delle Margherite, Moncalieri

Appartamenti del Canavese a Favria e Oglianico

l'organizzazione

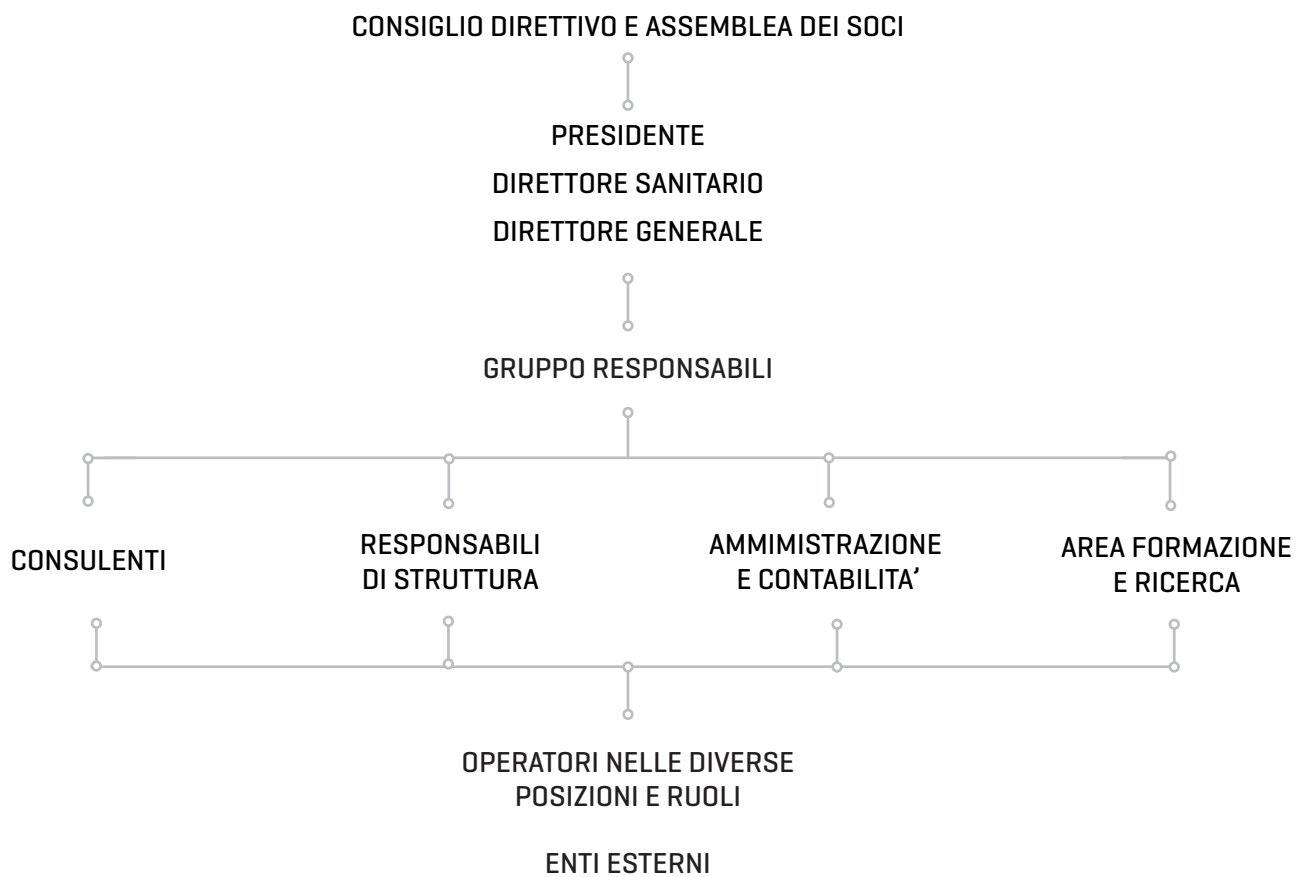

Consiglio Direttivo

Dott.ssa Egle Demaria – *Presidente*
Dott.ssa Ann Farneti – *Vicepresidente*
Dr Augusto Consoli – *Consigliere*
Dott.ssa Carola Lorio – *Consigliere*
Sig.ra Renata Grappolo – *Consigliere*
Sig.ra Carla Olivieri – *Consigliere*
Sig. Claude Altur Ortiz – *Socia onorario*
Dr Fulvio Conti – *Revisore dei conti*

Lo statuto dell'Associazione conferisce la legale rappresentanza alla Presidente e alla Vice-Presidente.

Soggetti coinvolti

- Pazienti con disturbi psichici e/o consumo di sostanze e i loro famigliari
- Operatori nelle diverse posizioni e ruoli
- Amici e sostenitori
- Tirocinanti
- Inviati istituzionali (ASL e professionisti)
- Fornitori
- Enti locali
- Comunità locale



persone che operano per l'Associazione

I gruppi di lavoro di ogni sede operativa sono costituiti da figure diverse che insieme cercano di offrire il miglior servizio possibile ai residenti.

Al 31 dicembre 2023, del gruppo di lavoro fanno parte:

Personale dipendente

- Psicologi Psicoterapeuti n° 10
- Psicologi n° 21
- Educatori n° 3
- OSS n° 3
- Arte terapeuta n° 1
- Cuochi n° 2
- Addetti pulizie n° 4
- Addetto manutenzione n° 1
- Amministrazione e contabilità n° 2
- Progettazione e Bandi n°3

Personale consulente

- Medici psichiatri e psicoterapeuti n° 3
- Infermiere professionale n° 1
- Psicoterapeuti individuali n° 4
- Psicoterapeuti della famiglia n° 2
- Tecnici di laboratorio n° 5

Di cui

- Donne n° 36
- Uomini n° 29



attività 2023

I rispettivi Responsabili hanno illustrato le attività svolte nel 2023.

Prima di darne lettura volevo ricordare il grave lutto che ci ha colpiti: la morte di una residente di Fragole Celesti nell'Appartamento di Oglianico. Come ben si può immaginare, operatori e residenti hanno dovuto confrontarsi con il peso di una tale tragedia.

Ingressi

L'andamento degli ingressi nel 2023 nelle Strutture di Fermata d'Autobus ha visto ad inizio anno una sua contrazione a seguito della temporanea chiusura dell'appartamento di Oglianico a causa della tragica scomparsa di una delle pazienti, per cui si è deciso un reingresso delle restanti due pazienti nella Struttura residenziale. Dal momento della riapertura dell'Appartamento a settembre, si è potuto procedere all'inserimento di nuove residenti a Fragole Celesti.

Si segnala nel corso dell'anno una buona comunicazione con le Strutture e una programmazione degli ingressi efficace. Inoltre, la modalità di accesso ha visto progressivamente l'abbandono della quarantena per monitoraggio Sars-Cov2.

Nel 2023 gli ingressi sono stati complessivamente 43 così suddivisi:

- *IL MELOGRANO*: 23 di cui 19 maschi e 4 femmine
- *IL GLICINE*: 9 maschi
- *FRAGOLE CELESTI*: 9 femmine
- *APPARTAMENTI TROFARELLO/MONCALIERI*: 2 maschi

Il Melograno

Nel 2023, nella Struttura “*Il Melograno*” è proseguita la stabilizzazione dell’equipe, la quale ha saputo superare le criticità grazie a un buon affiatamento e una forte esperienza.

Anche quest’anno la presenza dei laboratori espressivi è stata costante e la partecipazione è stata buona, usufruendo degli ottimi spazi interni ed esterni.

La Dott.ssa Bortino è stabilmente presente all’interno della Struttura e rappresenta un punto di riferimento per tutta l’equipe che ha la possibilità di usufruire del suo contributo clinico e del suo occhio esperto. Ad affiancarla nel ruolo di psicoterapeuta permane la figura del Dott. Scillia.

Durante l’anno 2023 abbiamo iniziato gradualmente ad allentare le misure precauzionali nei confronti dell’emergenza sanitaria COVID-19. Il flusso degli ingressi è stato costante durante tutto l’anno, con pazienti provenienti in prevalenza da Piemonte e dal sud Italia. Si segnala un buon numero di ingressi privati, contribuendo così ad aumentare la media degli utenti.

Il trasferimento di pazienti nei gruppi appartamento è rimasto stabile, segno di un costante lavoro sull’autonomia e sulla gestione di una maggiore libertà.

Il lavoro con le famiglie è stato portato avanti di concerto con le terapeute familiari, le quali hanno organizzato costantemente i “*Gruppi Genitori*” online, con buona partecipazione. Inoltre, insieme a operatori di riferimento e psicoterapeuti, sono stati organizzati incontri in presenza e online con le figure significative degli utenti, in modo da prendersi cura delle dinamiche familiari e offrire loro un supporto concreto.

Anche quest’anno sono proseguite le supervisioni con il Dott. Tito Baldini, variandone in parte il taglio e gli obiettivi, partendo dai casi specifici per giungere a tematiche più ampie e ragionando sul modo di lavorare dell’equipe allargata e sul controtransfert nei confronti degli utenti, con condivisione di nuove possibili strategie.

Nel mese di maggio è stata organizzata presso “Il Melograno” la festa per i 25 anni di Fermata d’Autobus, che ha coinvolto tutti nell’organizzazione. È stato un bellissimo momento di condivisione, convivialità e confronto tra tutti e tutte.



Gruppo Appartamenti Moncalieri

Nell'anno 2023 gli appartamenti hanno avuto una presenza costante di pazienti. L'appartamento Johnny ha mantenuto per l'intero anno una presenza costante di 5 pazienti, più l'artista Cosimo Cavallo. Il gruppo di Testona ha mantenuto la presenza di 4 pazienti.

Per tutto l'anno è stata mantenuta la presa in carico di un paziente presente sul territorio di Torino, con una copertura diurna di 3-4 ore (compresi i festivi). L'appartamento sito in Strada delle Margherite 4/4 ha avuto una presenza costante di 5/6 utenti.

I turni degli operatori hanno subito delle variazioni ed è stata eliminata la presenza dell'operatore notturno.

La patologia psichiatrica complessa e la persistenza di componenti tossicomane non hanno condotto a ricadute tali da richiedere interventi maggiormente contenitivi oltre al rientro a *Il Melograno*.

Certo, il grado di autonomia e indipendenza raggiunto dai pazienti è insufficiente rispetto a quello richiesto da una progettualità futura di un eventuale rientro sul territorio. Permane il bisogno di vicinanza e di presenza dell'operatore, che dà senso e guida l'intera giornata, a partire dalle pratiche quotidiane di cura di Sé e del proprio spazio personale, fino al monitoraggio della condizione di salute.

La vicinanza con la Struttura *Il Melograno* ha continuato a fungere da punto di riferimento in caso di necessità, anche se, per alcuni pazienti, saper di poter usufruire della presenza dell'operatore portata a volte a cercarlo in maniera strumentale.



Gruppo Appartamento Canavese

In continuità con l'esperienza accumulata negli anni precedenti, l'equipe del Gruppo Appartamenti Canavese ha iniziato l'anno 2023 portando avanti i progetti terapeutici già in essere e preparando il gruppo ad accogliere nuovi ingressi a sostituzione delle chiusure di progetto previste.

Dopo il primo trimestre, la prematura scomparsa di una giovane utente ha imposto una repentina riorganizzazione del gruppo: due utenti sono state temporaneamente reinserite presso la comunità *Fragole Celesti* e successivamente trasferite nella casa di Favria.

Nel mese di settembre, è stato possibile riaccogliere gli utenti nei due gruppi appartamento, senza tuttavia raggiungere la copertura totale dei posti disponibili.

Su questo aspetto si è molto riflettuto sia nelle riunioni di equipe sia in altre sedi interne all'organizzazione: la complessità dei quadri clinici degli utenti che afferiscono al nostro servizio, non di rado unita a restrizioni di carattere giuridico, limita fortemente le possibilità di accedere ad una fase di reinserimento in gruppo appartamento.

Complessivamente, come previsto e concordato con i rispettivi servizi inviati, nel corso dell'anno il gruppo di lavoro ha inserito due nuovi utenti e portato a chiusura tre progetti.



Il Glicine

Nella comunità “*Il Glicine*”, l’utenza continua, coerentemente con gli anni precedenti, a essere composta in modo significativo da pazienti con problematiche giudiziarie che scelgono il percorso comunitario come alternativa alla detenzione carceraria.

Questo implica un costante lavoro con i referenti del settore giudiziario (magistrati, avvocati, forze dell’ordine, assistenti sociali, UEPE), e una continua necessità di aggiornamento con la difficoltà a reperire interlocutori attendibili.

Bisogna inoltre evidenziare come spesso la motivazione al trattamento di questi utenti sia flebile e quasi esclusivamente legata a scongiurare il rischio di una carcerazione; in alcuni casi, alla scadenza dei termini di legge, i pazienti abbandonano la Struttura per fare ritorno alle proprie abitazioni dove il rischio di reiterazione del reato è consistente.

Nel gruppo attuale, è presente un numero significativo di giovani provenienti prevalentemente da alcuni servizi territoriali (Sicilia e il distretto di Verbania) con i quali si è instaurato un rapporto di fiducia e proficua collaborazione.

Si segnala, in linea con le recenti osservazioni dei Dipartimenti territoriali per le tossicodipendenze, un preoccupante aumento delle patologie internistiche, anche in pazienti di giovane età; questa situazione comporta un significativo dispendio di risorse per la diagnosi, la cura e il monitoraggio di queste problematiche sanitarie che in alcuni casi sono sfociate in ricoveri, particolarmente per gravissime infezioni respiratorie.

La difficile situazione delle sanità nazionale continua a complicare i contatti con i Servizi territoriali, particolarmente quelli per la salute mentale; è stato largamente ridotto il numero dei collaboratori, soprattutto il personale medico, con una ricaduta importante in termini di impegno e responsabilità sulla comunità, anche in considerazione della centralità della patologia psichiatrica nella attuale utenza.

È da segnalare la buona collaborazione di alcuni pazienti con il cuoco nelle attività della cucina; in alcuni casi questa collaborazione ha portato degli utenti a sperimentarsi all’esterno con corsi professionalizzanti e brevi stage.

Si è inoltre constatata una crescente difficoltà a ricoverare in casa di cura i pazienti.

Continua il lavoro del gruppo interno all'equipe che si occupa delle terapie familiari; la presenza continuativa degli operatori dedicati ha permesso di strutturare un lavoro costante e un confronto più semplice tra le varie figure dell'equipe.

Permane la difficoltà strutturale nel reperire nuovi operatori per la sede di Oglanico, anche in considerazione della distanza da Torino e da una ritrosia dei giovani colleghi a un'occupazione che li impegni a tempo pieno.



Fragole Celesti

Nel corso del 2023 il lavoro clinico di “*Fragole Celesti*” ha visto il consolidamento delle metodologie avviate negli anni passati ed in linea con quello precedente.

Sono proseguiti i programmi individuali già impostati e sono stati raggiunti, nella maggior parte dei casi, gli obiettivi impostati nei vari progetti terapeutici concordati tra paziente, equipe e servizio curante e, in conseguenza a tale dato, in due hanno chiuso il programma e altre due hanno fatto il passaggio in gruppo appartamento.

Lo sforzo clinico si è anche concentrato anche sull'analisi accurata delle richieste di ingresso e sul processo di avvicinamento all'idea di cura. Ci si è dati uno spazio per incrementare la possibilità di studiare e capire meglio quelli che possono essere definiti come i fallimenti terapeutici da imputare ad una responsabilità condivisa all'interno dello stesso sistema terapeutico. Lavorando preventivamente su questi due temi l'equipe è riuscita a diminuire significativamente il tasso di abbandono.

In questa ottica si sono pensati e strutturati incontri mensili di co-visione con il fine di analizzare e comprendere meglio i singoli casi e le dinamiche di gruppo ed equipe. A fine anno, inoltre, è iniziato un lavoro di supervisione gratuito finanziato dal fondo di formazione statale

Al fine di agevolare delle relazioni soddisfacenti e un maggior grado di autonomia personale e sociale è proseguito il lavoro di ricerca, all'interno del territorio, di risorse in grado di mettere le pazienti nella posizione di poter agire, scegliere e vedere riconosciuto il proprio ruolo e la propria identità. Sono continuati, in quest'ottica, i rapporti di collaborazione con l'Agenzia formativa di Rivarolo Canavese “*Essenzialmente*” che offre percorsi formativi differenziati ed integrati e in collaborazione con le realtà del territorio e anche grazie al contributo del Tavolo Dipartimentale, sono state attivate delle esperienze di volontariato, tirocini lavorativi e borse-lavoro.

Sono stati inoltre consolidati rapporti con alcuni servizi invianti di provenienza nazionale, come l'ASL di Genova, delle Marche, del

Lazio e riconfermato il lavoro di grande collaborazione con tutte le ASL siciliane.

In merito all'equipe, in conseguenza alle dimissioni della Dott.ssa Giulia Botti vi è stato un cambiamento di incarico all'interno dell'istituzione facendo subentrare il Dott. Aniello Pedone come vice-responsabile di Struttura.



Famiglie

Il lavoro con le famiglie prosegue, con sedute familiari e gruppi mensili che coinvolgono partecipanti provenienti da tutte le Strutture.

Nella Struttura *"Il Melograno"*, la Dott.ssa Ann Sterling Farneti collabora con la Dott.ssa Natalia Garcia Berra; invece, nelle Strutture del Canavese operatori con formazione in terapia familiare ricoprono tale ruolo.

Prima dei gruppi a cadenza mensile si tengono aggiornamenti con i Responsabili e dopo ogni gruppo viene stilato un resoconto divulgato a tutti gli operatori. La partecipazione ai gruppi non è molto numerosa, complice il fatto che alcune delle famiglie presenti da più tempo tendono a non partecipare più e che diverse persone lavorano il sabato. Tuttavia, chi partecipa riferisce di trarne beneficio, tra le altre cose, dal rispecchiamento offerto dal gruppo, dall'alleggerimento del senso di colpa e dal senso di appartenenza.

Dopo il Covid, i gruppi, così come alcuni incontri con le famiglie, si tengono online, e questo ha facilitato il contatto con quelle che provengono da fuori Regione.

Negli incontri individuali si cerca di dare spazio ai pazienti e alle loro famiglie per elaborare i loro legami e seguirne i cambiamenti. Essendo la nostra una comunità che accoglie pazienti con problematiche psichiatriche e di dipendenza, spesso è necessario, per i pazienti quanto per le famiglie, comprendere appieno che cosa questo significhi e comporti, in quanto spesso si tende a enfatizzare l'aspetto della dipendenza, tralasciando quasi completamente quello psichico. La condivisione di questi aspetti all'interno dei gruppi è preziosa.

Le famiglie esprimono gratitudine per il lavoro fatto e dicono che spesso i figli provengono da precedenti esperienze che non offrivano i medesimi servizi.

Attività Artistiche

Le attività artistiche e creative del 2023 sono proseguite con intensità, coinvolgendo sempre di più i residenti, le realtà locali ed artisti di fama internazionale.

Intensa la collaborazione con Tea Taramino e con *InGenio Arte Contemporanea*, con cui, nell'ambito del progetto "*Per Arte e Per Lavoro*" [a cura di Fermata d'Autobus, Gliacrobati e Forme in Bilico a.p.s.] si è tenuta una collettiva dal titolo "*Il Mondo Nuovo*", con opere di Gallini, Mancini, Salvago.

Per tutto l'anno sono proseguiti i gruppi di ricerca e di percorso creativo-artistico per gli utenti del "*Collettivo Gliacrobati*", con cadenza settimanale, di Carola Lorio e Francesco Sena.

Con il progetto "*Per Arte e per Lavoro*" - finanziato dal Bando Pubblico PON METRO REACT EU TORINO - la Galleria ha portato avanti tirocini per apprendisti aiuto-gallerista per persone fragili inviate da diversi Servizi della Città di Torino.

Con il consorzio Erasmus+, di cui Fermata d'Autobus è capofila, i colleghi hanno accompagnato gli utenti a scoprire nuove geografie culturali, frequentando workshop formativi d'espressione creativa, visitando Spagna, Grecia e Germania.

Sono proseguiti i gruppi di attività motorie con Marco Greco, quelli creativo-artistici "*Lalàge-Atelier*" con Sara Conforti, di ceramica con Cristina Mandelli, gruppi filosofici con il Dott. Guido Brivio, gruppi terapeutici e sedute individuali di arteterapia e foto-arte-terapia con Carola Lorio, di arteterapia con Stefania Abbenante e gruppi e sedute individuali di musicoterapia con Claudio De Marco. Anche quest'anno siamo stati al *Centro Europeo di Tuscolano* (CET) dal Maestro Mogol con un gruppo di residenti.

A marzo, in occasione della festa della donna, abbiamo inaugurato "*Fuori Posto*" dell'artista Samaneh Atef, a cura di Tea Taramino, con testo critico di Bianca Tosatti. Un'arte che svela la dimensione intima e profonda delle ferite della donna, dell'artista, ma allo stesso tempo è un atto di denuncia.

A ottobre Fermata d'Autobus, in collaborazione con alcuni artisti del Collettivo Gliacrobati, ha partecipato per la prima volta all'evento dedicato alla *Giornata della Salute Mentale* in Piazza Castello a Torino, con attività dedicate ad adolescenti e famiglie.

In occasione della *Giornata Internazionale per l'eliminazione della violenza contro le donne*, si è tenuto un progetto dell'artista Sara Conforti dal titolo "*BoroTarot*", una ricerca artistica creativa di inclusione sociale con *Lalàge Atelier* in collaborazione con la Libreria Borgo Po'.

Sempre per sensibilizzare contro la violenza sulle donne, a Oglia- nico si è tenuto un incontro al quale hanno aderito Enti ed Associa- zioni.



Il Coorto

Quest'anno ho deciso di dedicare uno spazio a sé al *Coorto*, che sempre di più rappresenta una risorsa per l'Associazione.

Il Coorto, progetto che ha nel nome gli elementi che lo caratterizzano: un orto, la cooperazione tra persone diverse tra loro per età e per vissuti, l'attenzione alla filiera corta e sostenibile, ha compiuto tre anni di attività nel 2023. Durante l'anno ha ampliato la proposta di attività grazie al *Bando 7* della Regione Piemonte, attraverso cui *Oglianico 360 a.p.s.* e altre associazioni in rete hanno ottenuto il sostegno necessario a sviluppare nuove idee e concretizzarle.

Oltre all'attività sul campo, il cui risultato è stato un buon raccolto, distribuito in panieri variegati tra coloro che sostengono il progetto attraverso una donazione a inizio anno, le persone volontarie e la comunità locale hanno potuto prendere parte a molte iniziative. *PenSiamo a.p.s.* ha proposto un ciclo di incontri sul pensiero critico, *Athena a.p.s.* ci ha accolti nell'area archeologica di *Industria* a Monteu da Po dove abbiamo realizzato un'aiuola con le erbe aromatiche già utilizzate ai tempi dei Romani, Stefania Abbenante e Marina Chiono hanno accolto al Coorto i più piccoli e le loro famiglie per le *Eco-favole*, Laura Barale ha condotto un incontro di yoga e ci ha guidati attraverso l'esperienza della meditazione camminata, la *Filarmonica Oglianicese* e Gabriele Vindigni ci hanno regalato un tramonto di musica e poesia. Sul campo abbiamo inoltre ospitato alcune fasi di elaborazione del progetto di Irene Pittatore "*Orti da Passeggio*".

Grazie alla collaborazione con il Comune di Front abbiamo dato vita a una giornata ecologica e dalla collaborazione con la Proloco di Oglianico è nata l'idea di un incontro alla *Giornata Internazionale per l'eliminazione della violenza contro le donne*, dove professioniste esperte sono intervenute sul tema. Infine, tra le vie del Ricetto di Oglianico abbiamo festeggiato il Natale offrendo il nostro raccolto invernale e qualche bevanda calda.

Durante l'intero anno le/i dj ospiti di Fermata d'Autobus Onlus hanno avuto diverse occasioni di far ballare tutte le persone sul campo al ritmo di suoni campionati anche proprio lì, in natura.

Oltre a tutte queste attività, abbiamo accolto al Coorto studentesse e studenti del liceo A. Gramsci di Ivrea per i loro *PCTO* e, grazie alla collaborazione con *EXAR*, è stato possibile rilasciare ad alcuni ospiti di Fermata d'Autobus degli *open badge* attestanti le loro competenze acquisite.

Ringrazio la Dott.ssa Chiara Borgaro, Domenico Rolando, Enrico Previato, i volontari e le volontarie per tutti questi frutti di cui ci hanno fatto dono!



Progetti e Bandi

Nel 2023 si sono intensificati attività di ricerca e partecipazione a bandi [sia sul territorio nazionale sia su quello europeo] e il proseguimento della collaborazione con realtà con cui condividiamo passioni e finalità: tra queste si annovera sicuramente quella con *Forme in Bilico a.p.s.* e Tea Taramino, che ringraziamo per il prezioso lavoro di squadra.

Alla luce del bisogno che si è evidenziato e delle sue capacità, si è dato al Dott. Diego Valsania l'incarico di occuparsene a tempo pieno e questo ha portato ad un'intensificarsi di occasioni, contatti e progetti vinti.

Velocemente ci elenco i principali lavori in merito, nello scritto integrale della Relazione Sociale trovate i dettagli.

Tra i **progetti giunti a conclusione** nel 2023 ricordiamo:

- *“L’Arte che nutre la Speranza”*, realizzato in collaborazione con *Forme in Bilico APS*, finanziato dalla *Linee Guida Salute, Politiche Sociali e Abitative* anno 2022 della Città di Torino;
- *“Per Arte e Per Lavoro”*, realizzato grazie al Bando Pubblico *PON METRO REACT EU TORINO - Sviluppo di Reti di Comunità per l’Inclusione Asse 7 - misura T07.1.1.a*;
- *“VivoMeglio: Rassegna Singolare e Plurale”*, realizzato grazie al Bando *VivoMeglio*, indetto dalla Fondazione CRT, in collaborazione con *Artenne Associazione Culturale*, *Forme in Bilico APS*, *Gliacrobati*, *Fondazione Sandretto Re Rebaudengo*, *Cooperativa Sociale La Rondine*;
- *“Seminare Nuovi Immaginari, anno 2023”*, realizzato con il contributo della Regione Piemonte, in collaborazione con *Gliacrobati*, *Forme in Bilico APS* e *Associazione Culturale Artenne*.

Tra i **progetti avviati** nel 2023 ricordiamo:

- *“[CUR]ARTE”*, finanziato dalla *Linee Guida Salute, Politiche Sociali e Abitative* anno 2023 della Città di Torino;
- Progetto PNRR *Galleria Virtuale*, finanziato dall’Unione Europea - *Next Generation EU*;
- *“Coltivare Abilità”*, finanziato dall’8xMille della Chiesa Valdese;

- *“Panopticon. Un percorso di spaesamento dello sguardo”*, finanziato dal *Bando Esponente* (Fondazione CRT), in collaborazione con *Forme in Bilico APS*, *Gliacrobati*, *Fondazione Sandretto Re Rebaudengo*, *Galleria d'Arte Moderna (GAM)*, *Stilema s.r.l.* e *Tactile Vision*;
- *“Intrecci di Psichiatria di Comunità. Gli archivi dei Protagonisti della Rivoluzione Psichiatrica Piemontese”*, finanziato dall'Avviso pubblico per l'anno 2023 - Legge Regionale 11/2018, promosso dalla Regione Piemonte, in collaborazione con *Associazione per la Lotta contro le Malattie Mentali Onlus*, *Cooperativa Il Margine*, *La Nuova Cooperativa*, *Cooperativa Sociale Progetto Muret*, *Cooperativa Il Sogno di una Cosa*, *Fondazione Istituto piemontese Antonio Gramsci Onlus*, *Dipartimento di Studi Storici Università degli Studi di Torino*;
- *“Una Casa per l'Artista Cosimo Cavallo”*, già realizzato nelle annualità 2020 e 2021 e finanziato nuovamente nel 2023 grazie al *Piano di Inclusione Sociale Città di Torino - Area 5 “Azioni e Interventi di Rete per l'Inclusione Sociale dei Cittadini in Condizione di Marginalità Estrema”*;
- Progetto Europeo *“Emorural. Educazione emozionale per la prevenzione e l'intervento sulle dipendenze nei giovani delle zone rurali”* [KA210-YOU], realizzato in collaborazione con *ASEDEM - Associazione Spagnola di Educazione Emozionale (Spagna)* e *AIM - Associazione dei Mediatori Interculturali (Romania)*;
- Partecipazione al *Catalogo Crescere in Città 2023-2024* per lo svolgimento di attività nelle scuole primarie di Torino.

Di seguito, invece, i **progetti già avviati negli anni scorsi e proseguiti** durante il 2023:

- *GAP - Gioco d'Azzardo Patologico*: il progetto è inserito dal 2018 nel Piano Locale Dipendenze dell'ASL T05 e si rivolge ai giocatori patologici e ai loro familiari;
- *Erasmus+ KA1 - Mobilità dei discenti e del personale*: Fermata d'Autobus ha partecipato e vinto la selezione come Enti accreditati per la realizzazione di programmi Erasmus, in qualità di capofila

del *Consorzio* di cui fanno parte Gliacrobati (Torino), Forme in Billico APS (Torino), Cooperativa Sociale Brikke Brakke (Livorno), Dae-dalos A.P.S. (Bologna), Atelier Blu Cammello (Livorno), Cooperativa Sociale La Rondine (Lanciano).

Per ulteriori approfondimenti in merito ai progetti realizzati e in corso di realizzazione vi invito a visionare la sezione “*Progetti*” del sito web di Fermata d’Autobus, in costante aggiornamento.

Il 2023 ha inoltre visto una intensa partecipazione a **momenti e iniziative contro la violenza di genere** (partecipazione ai Tavoli CCVD, Torino Città per le Donne, Centri Antiviolenza). Di seguito alcune delle iniziative più significative realizzate da Fermata d’Autobus, Forme in Billico a.p.s. e Gliacrobati:

- *L’AMAVO TROPPO E LE HO SPARATO*, progetto artistico e formativo concepito da Irene Pittatore, artista italiana, e da Isabelle Demangeat, formatrice e coach francese. Il progetto vuole promuovere e diffondere una cultura di sensibilizzazione sui temi della violenza e di sostegno alle donne che hanno subito abusi per imparare a riconoscere e contrastare la violenza di genere. È promosso e sostenuto da *Centro Studi e Documentazione Pensiero Femminile APS*, da *ENGAGEDIn*, *Forme in Billico APS* e *Fondazione Sandretto Re Rebaudengo* in collaborazione con Fermata d’Autobus Onlus, con il Patrocinio della Città di Torino e del Politecnico di Torino. *L’AMAVO TROPPO E LE HO SPARATO* ha avuto un suo primo sviluppo con: MOSTRE E WORKSHOP FORMATIVI dal 28/01/23 al 11/3/2023 presso *Fondazione Sandretto Re Rebaudengo* (Via Modane 16 – Torino) e dal 23/11/2023 al 1/12/2023 presso *InGenio Arte Contemporanea* (C.so San Maurizio 14/E – Torino); 24/11/2023 con PERFORMANCE-PARATA in collaborazione con il corso di Sociologia delle Pari Opportunità di Stefania Doglioli al Corso di Laurea Triennale per Artista di Circo Contemporaneo del *Cirko Vertigo*, con partenza della parata in via Montebello fra via Giuseppe Verdi e corso San Maurizio a Torino;

- *CASETT-AZIONE URBANA*, scultura sociale di Michele Munno e Tea Taramino, con esposizione di circa un migliaio casette in cartoncino sul tema “*IN CASA SONO AL SICURO SE...*” durante un *flash mob* il 13 ottobre 2023 in diversi luoghi di Torino [a Palazzo Barolo, alla Fondazione Sandretto Re Rebaudengo; nei servizi della Città di Torino: vetrine di InGenio Bottega, Via Montebello, 28, e dal 23/11/23 nei corridoi del Centro Arte Singolare e Plurale e del Servizio Passepartout, C.so Unione Sovietica 220/d] con esposizione sino al 6 dicembre 2023 in occasione dell'inaugurazione del Centro Antiviolenza del Comune. Le sagome delle casette sono state dipinte disegnate da bambini nelle scuole, donne e uomini con disabilità e anche durante un *workshop* al *Kunstmuseum* di Bonn, in occasione di uno scambio internazionale Erasmus+;
- *ARTE PER IL NUOVO CENTRO ANTIVIOLENZA DEL COMUNE*: su richiesta della Città di Torino, Forme in bilico ne ha allestito i numerosi e ampi locali rendendoli accoglienti con opere: dalla collezione civica Archivio Mai Visti, dalle proprie attività di arte terapia dedicate alla donne vittime di violenza e dalle attività di fotografia di Fermata d'Autobus Onlus con le residenti della comunità di Fragole Celesti;
- *BOROTAROT*, esposizione presso la Chiesetta della *Libreria Borgo Po'* (Via Ornato, 6) di drappi ricamati in laboratori artistici partecipati svolti nelle Carceri Femminili di Bollate e nella Comunità terapeutica Fragole Celesti di Fermata D'Autobus, con la collaborazione dell'Artista Sara Conforti Høfer [24/11/2023-9/12/2023];
- Presentazione del libro “*Pettirosso, raccontami una storia*” di Massimiliano Frassi [25/11/2023, Galleria Gliacrobati], condotto dal Dott. Diego Valsania e *talk* con l'artista Sara Conforti Høfer in occasione della *Giornata internazionale per l'eliminazione della violenza contro le donne* e della *Giornata internazionale dei diritti dell'infanzia e dell'adolescenza*;
- Pubblicazione e presentazione del libro “*Abusi. Testimonianze da una Comunità Terapeutica*”, edito in lingua italiana e inglese [Vecchiarelli Editore, Roma]. Il libro è stato presentato presso il *Circolo dei Lettori* di Torino il 14 ottobre 2023 – iniziativa facente parte del “*Programma OFF*” della rassegna *Women & The City*

organizzata dall'Associazione Torino Città per le Donne con il patrocinio della Città di Torino;

- Ultimo, ma non per importanza, il progetto *MONUMENTA ITALIA*, realizzato con il contributo del Consiglio Regionale del Piemonte. Il progetto artistico di Irene Pittatore ha l'obiettivo di creare consapevolezza rispetto all'esiguità dei monumenti dedicati alle donne: un'occasione per una riflessione civica sul patrimonio artistico urbano, su cosa significhi parlare di monumentalità, memoria e patrimonio rispetto alla storia delle donne.

Con orgoglio ricordo infine l'inaugurazione a ottobre del *murales* a Pertusio sulla torretta della cabina della E-Distribuzione, realizzato dall'artista Sarah Bowyer. La realizzazione di tale iniziativa è stata possibile ai Progetti "*Seminare Nuovi Immaginari*" e "*Per Arte e Per Lavoro*", curati da Fermata d'Autobus.



Donazioni

Nel 2023 abbiamo ricevuto le seguenti donazioni:

- Farid Industrie: 5.000€
- Nora Falchero: 500€
- Gaia Diverio: 35€
- Natalia Garcia Berra: 40€
- Anna Maria Guazzotti: 20€
- Giovanna Paola Puro: 100€
- Guido Domenico Della Bruna: 600€
- Donazioni anonime: 142€

Per un totale di 6.437 euro che ci hanno permesso di incrementare le attività creative dei residenti.



In sede di Dichiarazione dei Redditi è possibile devolvere il 5 x 1000 delle proprie imposte a Fermata d'Autobus.

Sostenerci è semplice e non costa nulla al contribuente, ma è un gesto di grandissimo valore.

Bastano due passaggi:

1. Firmare il riquadro dedicato agli *Enti del Terzo Settore e Onlus*;
2. Indicare la denominazione "*Fermata d'Autobus Associazione Onlus*" e il relativo Codice Fiscale: *07584690015*.



flussi di presenze 2023

Flussi presenze utenti 2023

Nel corso dell'anno 2023 i flussi di presenza degli ospiti hanno registrato un incremento del 6,3% rispetto all'anno precedente.

Abbiamo accolto circa 65 ospiti, con il picco maggiore di presenze nel mese di Ottobre. 43 nuovi ospiti hanno iniziato il loro percorso mentre 35 lo hanno concluso.

Tutte le Strutture hanno lavorato con una saturazione prossima al 100% rispetto alla loro capienza accreditata, con diversi gradi di mobilità interna al gruppo degli ospiti.

Come si può vedere dalle tabelle riassuntive riportate sotto, dei 43 nuovi ospiti che hanno iniziato il percorso, 23 sono stati accolti nella Comunità "Il Melograno" di Moncalieri, 9 in quella de "Il Glicine" di Oglianico e 9 a "Fragole Celesti".

Gli ospiti che hanno concluso il percorso nel corso del 2023, 35 in totale, sono stati in maggior numero quelli facenti parte de "Il Melograno" di Moncalieri: 15; sono stati 7 a "Il Glicine" e 8 a "Fragole Celesti".

Di seguito la Tabella 1 relativa al circuito di cura di Fermata d'Autobus nel suo complesso:

Tab.1

TOTALI FERMATA D'AUTOBUS	gen	feb	mar	apr	mag	giu	lug	ago	set	ott	nov	dic	totale 2023
N° GIORNATE 100% RETTA	1767	1609	1879	1773	1835	1820	1874	1744	1872	1942	1931	1857	21903
N° GIORNATE ASSENZA AUTORIZZATA	57	41	43	31	32	43	36	113	33	55	34	75	593
N° GIORNATE RICOVERO OSPEDALIERO	79	101	63	99	95	55	80	158	100	116	94	123	1163
N° GIORNATE DI ASSENZA NON AUTORIZZATA	8	0	12	6	10	15	13	10	20	0	13	47	154
N° DIMISSIONI	2	1	5	1	7	6	3	2	2	1	0	5	35
N° NUOVI INGRESSI	3	5	4	4	6	4	3	2	1	2	3	6	43

Le giornate di retta intera sono state 1.394 in più rispetto al 2022, con queste differenze: a "Il Melograno" un incremento di 56 giornate; a "Il Glicine" di 666; a "Fragole Celesti" meno 54 giornate; negli Appartamenti di Moncalieri un aumento di 899 giornate e meno 173 in quelli del Canavese.

Nella seguente Tabella 2 vediamo i dati relativi ai flussi di presenza della Comunità "Il Melograno":

Tab. 2

IL MELOGRANO	gen	feb	mar	apr	mag	giu	lug	ago	set	ott	nov	dic	totale 2023
N° GIORNATE 100% RETTA	418	360	427	427	432	475	521	500	517	528	504	531	5640
N° GIORNATE ASSENZA AUTORIZZATA	28	19	19	6	6	10	17	7	5	14	15	26	172
N° GIORNATE RICOVERO OSPEDALIERO	33	36	0	23	32	0	0	18	6	29	31	38	246
N° GIORNATE DI ASSENZA NON AUTORIZZATA	8	0	11	1	7	6	4	10	2	0	3	3	55
N° DIMISSIONI	2	1	3	0	2	3	3	1	0	0	0	0	15
N° NUOVI INGRESSI	1	3	4	1	1	4	1	1	0	2	2	3	23

Nella seguente Tabella 3 vediamo i dati relativi ai flussi di presenza della Comunità "Il Glicine":

Tab.3

IL GLICINE	gen	feb	mar	apr	mag	giu	lug	ago	set	ott	nov	dic	totale 2023
N° GIORNATE 100% RETTA	440	391	439	435	459	420	437	379	410	460	456	367	5093
N° GIORNATE ASSENZA AUTORIZZATA	0	0	0	0	0	0	0	17	1	3	7	25	53
N° GIORNATE RICOVERO OSPEDALIERO	23	25	48	23	3	30	19	61	39	5	3	32	311
N° GIORNATE DI ASSENZA NON AUTORIZZATA	0	0	0	5	1	0	9	0	0	0	8	32	55
N° DIMISSIONI	0	0	1	0	2	0	0	0	0	1	0	3	7
N° NUOVI INGRESSI	1	1	0	1	2	0	0	0	1	0	1	2	9

Nella seguente Tabella 4 vediamo i dati relativi ai flussi di presenza della Comunità "Fragole Celesti":

Tab.4

FRAGOLE CELESTI	gen	feb	mar	apr	mag	giu	lug	ago	set	ott	nov	dic	totale 2023
N° GIORNATE 100% RETTA	403	361	393	382	363	381	389	392	364	368	382	379	4557
N° GIORNATE ASSENZA AUTORIZZATA	6	0	3	2	0	3	0	8	6	6	2	1	37
N° GIORNATE RICOVERO OSPEDALIERO	23	40	15	53	60	25	61	66	39	60	8	29	479
N° GIORNATE DI ASSENZA NON AUTORIZZATA	0	0	1	0	2	1	0	0	8	0	2	0	14
N° DIMISSIONI	0	0	1	0	3	1	0	1	2	0	0	0	8
N° NUOVI INGRESSI	1	1	0	2	2	0	2	0	0	0	0	1	9

Nelle seguenti Tabelle 4 e 6 vediamo i dati relativi ai flussi di presenza nei Gruppi Appartamento:

Tab. 5

APPARTAMENTI MONCALIERI	gen	feb	mar	apr	mag	giu	lug	ago	set	ott	nov	dic	totale 2023
N° GIORNATE 100% RETTA	309	315	388	327	389	378	353	356	381	384	433	439	4452
N° GIORNATE ASSENZA AUTORIZZATA	3	2	5	3	1	3	5	33	12	18	6	0	91
N° GIORNATE RICOVERO OSPEDALIERO	0	0	0	0	0	0	0	13	16	19	0	0	48
N° GIORNATE DI ASSENZA NON AUTORIZZATA	0	0	0	0	0	8	0	0	10	0	0	12	30
N° DIMISSIONI	0	0	0	1	0	1	0	0	0	0	0	2	4
N° NUOVI INGRESSI	0	0	0	0	1	0	0	1	0	0	0	0	2

Tab.6

APPARTAMENTI CANAVESE	gen	feb	mar	apr	mag	giu	lug	ago	set	ott	nov	dic	totale 2023
N° GIORNATE 100% RETTA	197	182	232	202	192	166	174	117	200	202	156	141	2161
N° GIORNATE ASSENZA AUTORIZZATA	20	20	16	20	25	27	14	48	9	14	4	23	240
N° GIORNATE RICOVERO OSPEDALIERO	0	0	0	0	0	0	0	0	0	3	52	24	79
N° GIORNATE DI ASSENZA NON AUTORIZZATA	0	0	0	0	0	0	0	0	0	0	0	0	0
N° DIMISSIONI	0	0	0	0	0	1	0	0	0	0	0	0	1
N° NUOVI INGRESSI	0	0	0	0	0	0	0	0	0	0	0	0	0



bilancio d'esercizio 2023

FERMATA D'AUTOBUS

Dati Anagrafici	
Sede in	CORSO VITTORIO EMANUELE 30 10080 Oglianico TO
Partita IVA	07584690015
Codice Fiscale	07584690015
Forma Giuridica	Associazione
Settore di attività prevalente (ATECO)	879000
Numero di iscrizione al RUNTS	
Sezione di iscrizione al registro	
Codice/lettera attività di interesse generale svolta	
Attività diverse secondarie	

Bilancio di esercizio al 31/12/2023

STATO PATRIMONIALE ATTIVO	Periodo corrente	Periodo precedente
A) Quote associative o apporti ancora dovuti	0	0
B) Immobilizzazioni		
I - Immobilizzazioni immateriali		
1) Costi di impianto e di ampliamento	0	0
2) Costi di sviluppo	0	0
3) Diritti di brevetto industriale e diritti di utilizzazione delle opere dell'ingegno	0	0
4) Concessioni, licenze, marchi e diritti simili	593	242
5) Avviamento	0	0
6) Immobilizzazioni in corso e acconti	0	0
7) Altre	246.825	242.301
Totale immobilizzazioni immateriali	247.418	242.543
II - Immobilizzazioni materiali		
1) Terreni e fabbricati	1.652.368	1.663.004
2) Impianti e macchinari	15.084	9.766
3) Attrezzature	3.562	5.289
4) Altri beni	49.713	19.422
5) Immobilizzazioni in corso e acconti	0	0
Totale immobilizzazioni materiali	1.720.727	1.697.481
III - Immobilizzazioni finanziarie		
1) Partecipazioni in		
a) Imprese controllate	0	0
b) Imprese collegate	0	0

c) Altre imprese	0	0
Totale partecipazioni	0	0
2) Crediti		
a) Verso imprese controllate		
Esigibili entro l'esercizio successivo	0	0
Esigibili oltre l'esercizio successivo	0	0
Totale crediti verso imprese controllate	0	0
b) Verso imprese collegate		
Esigibili entro l'esercizio successivo	0	0
Esigibili oltre l'esercizio successivo	0	0
Totale crediti verso imprese collegate	0	0
c) Verso altri enti Terzo Settore		
Esigibili entro l'esercizio successivo	0	0
Esigibili oltre l'esercizio successivo	0	0
Totale crediti verso altri enti del Terzo settore	0	0
d) Verso altri		
Esigibili entro l'esercizio successivo	0	0
Esigibili oltre l'esercizio successivo	6.859	24.201
Totale crediti verso altri	6.859	24.201
Totale crediti	6.859	24.201
3) Altri titoli	699.970	699.970
Totale immobilizzazioni finanziarie	706.829	724.171
Totale immobilizzazioni (B)	2.674.974	2.664.195
C) Attivo circolante		
I - Rimanenze		
1) Materie prime, sussidiarie e di consumo	0	0
2) Prodotti in corso di lavorazione e semilavorati	0	0
3) Lavori in corso su ordinazione	0	0
4) Prodotti finiti e merci	0	0
5) Acconti	0	0
Totale rimanenze	0	0
II - Crediti		
1) Verso utenti e clienti		
Esigibili entro l'esercizio successivo	16.070	7.440
Esigibili oltre l'esercizio successivo	0	0
Totale crediti verso utenti e clienti	16.070	7.440
2) verso associati e fondatori		
Esigibili entro l'esercizio successivo	0	0
Esigibili oltre l'esercizio successivo	0	0
Totale crediti verso associati e fondatori	0	0
3) Verso enti pubblici		
Esigibili entro l'esercizio successivo	687.258	593.992
Esigibili oltre l'esercizio successivo	0	0
Totale crediti verso enti pubblici	687.258	593.992
4) Verso soggetti privati per contributi		
Esigibili entro l'esercizio successivo	0	0
Esigibili oltre l'esercizio successivo	0	0
Totale crediti verso soggetti privati per contributi	0	0
5) Verso enti della stessa rete associativa		
Esigibili entro l'esercizio successivo	0	0
Esigibili oltre l'esercizio successivo	0	0
Totale crediti verso enti della stessa rete associativa	0	0
6) Verso altri enti del Terzo Settore		
Esigibili entro l'esercizio successivo	0	0

Esigibili oltre l'esercizio successivo	0	0
Totale crediti verso enti del Terzo settore	0	0
7) Verso imprese controllate		
Esigibili entro l'esercizio successivo	0	0
Esigibili oltre l'esercizio successivo	0	0
Totale crediti verso imprese controllate	0	0
8) Verso imprese collegate		
Esigibili entro l'esercizio successivo	0	0
Esigibili oltre l'esercizio successivo	0	0
Totale crediti verso imprese collegate	0	0
9) Crediti tributari		
Esigibili entro l'esercizio successivo	12.041	15.970
Esigibili oltre l'esercizio successivo	0	0
Totale crediti tributari	12.041	15.970
10) Da 5 per mille		
Esigibili entro l'esercizio successivo	0	0
Esigibili oltre l'esercizio successivo	0	0
Totale crediti da 5 per mille	0	0
11) Imposte anticipate	0	0
12) Verso altri		
Esigibili entro l'esercizio successivo	13.738	9.818
Esigibili oltre l'esercizio successivo	0	0
Totale crediti verso altri	13.738	9.818
Totale crediti	729.107	627.220
III - Attività finanziarie che non costituiscono immobilizzazioni		
1) Partecipazioni in imprese controllate	0	0
2) Partecipazioni in imprese collegate	0	0
3) Altri titoli	0	0
Totale attività finanziarie che non costituiscono immobilizzazioni	0	0
IV - Disponibilità liquide		
1) Depositi bancari e postali	973.289	898.350
2) Assegni	0	0
3) Danaro e valori in cassa	2.835	3.383
Totale disponibilità liquide	976.124	901.733
Totale attivo circolante (C)	1.705.231	1.528.953
D) Ratei e risconti attivi	25.967	28.761
TOTALE ATTIVO	4.406.172	4.221.909

STATO PATRIMONIALE PASSIVO	Periodo corrente	Periodo precedente
A) Patrimonio netto		
I - Fondo di dotazione dell'ente	0	0
II - Patrimonio vincolato		
1) Riserve statutarie	0	0
2) Riserve vincolate per decisione degli organi istituzionali	0	0
3) Riserve vincolate destinate da terzi	0	0
Totale patrimonio vincolato	0	0
III - Patrimonio libero		
1) Riserve di utili o avanzi di gestione	1.940.693	2.093.801
2) Altre riserve	1	1
Totale patrimonio libero	1.940.694	2.093.802
IV - Avanzo/disavanzo d'esercizio	90.447	(153.108)
Totale Patrimonio Netto	2.031.141	1.940.694
B) fondi per rischi e oneri:		
1) Per trattamento di quiescenza e obblighi simili	570	522

2) Per imposte, anche differite	0	0
3) Altri	272.315	222.315
Totale fondi per rischi ed oneri	272.885	222.837
C) Trattamento di fine rapporto di lavoro subordinato	522.709	487.738
D) Debiti		
1) Debiti verso banche		
Esigibili entro l'esercizio successivo	91.310	88.328
Esigibili oltre l'esercizio successivo	729.535	820.845
Totale debiti verso banche	820.845	909.173
2) Debiti verso altri finanziatori		
Esigibili entro l'esercizio successivo	0	0
Esigibili oltre l'esercizio successivo	0	0
Totale debiti verso altri finanziatori	0	0
3) Debiti verso associati e fondatori per finanziamenti		
Esigibili entro l'esercizio successivo	0	0
Esigibili oltre l'esercizio successivo	0	0
Totale debiti verso associati e fondatori per finanziamenti	0	0
4) Debiti verso enti della stessa rete associativa		
Esigibili entro l'esercizio successivo	0	0
Esigibili oltre l'esercizio successivo	0	0
Totale debiti verso enti della stessa rete associativa	0	0
5) Debiti per erogazioni liberali condizionate		
Esigibili entro l'esercizio successivo	0	0
Esigibili oltre l'esercizio successivo	0	0
Totale debiti per erogazioni liberali condizionate	0	0
6) Acconti		
Esigibili entro l'esercizio successivo	0	0
Esigibili oltre l'esercizio successivo	0	0
Totale acconti	0	0
7) Debiti verso fornitori		
Esigibili entro l'esercizio successivo	182.191	148.367
Esigibili oltre l'esercizio successivo	0	0
Totale debiti verso fornitori	182.191	148.367
8) Debiti verso imprese controllate e collegate		
Esigibili entro l'esercizio successivo	0	0
Esigibili oltre l'esercizio successivo	0	0
Totale debiti verso imprese controllate e collegate	0	0
9) Debiti tributari		
Esigibili entro l'esercizio successivo	62.026	47.501
Esigibili oltre l'esercizio successivo	0	0
Totale debiti tributari	62.026	47.501
10) Debiti verso istituti di previdenza e di sicurezza sociale		
Esigibili entro l'esercizio successivo	68.904	80.948
Esigibili oltre l'esercizio successivo	0	0
Totale debiti verso istituti di previdenza e di sicurezza sociale	68.904	80.948
11) Debiti verso dipendenti e collaboratori		
Esigibili entro l'esercizio successivo	224.293	274.651
Esigibili oltre l'esercizio successivo	0	0
Totale debiti verso dipendenti e collaboratori	224.293	274.651
12) Altri debiti		
Esigibili entro l'esercizio successivo	31.013	13.745
Esigibili oltre l'esercizio successivo	0	0
Totale altri debiti	31.013	13.745
Totale debiti	1.389.272	1.474.385

E) Ratei e risconti passivi			190.165	96.255
TOTALE PASSIVO			4.406.172	4.221.909

ONERI E COSTI	Periodo corrente	Periodo precedente	PROVENTI E RICAVI	Periodo corrente	Periodo precedente
A) Costi e oneri da attività di interesse generale			A) Ricavi, rendite e proventi da attività di interesse generale		
			1) Proventi da quote associative e apporti dei fondatori	0	0
1) Materie prime, sussidiarie, di consumo e di merci	212.886	214.920	2) Proventi dagli associati per attività mutuali	0	0
2) Servizi	980.446	1.122.509	3) Ricavi per prestazioni e cessioni ad associati e fondatori	0	0
3) Godimento beni di terzi	100.518	97.786	4) Erogazioni liberali	6.437	9.500
4) Personale	1.797.137	1.746.430	5) Proventi del 5 per mille	3.538	4.256
5) Ammortamenti	133.769	126.746	6) Contributi da soggetti privati	0	0
5bis) Svalutazioni delle immobilizzazioni materiali ed immateriali	0	0	7) Ricavi per prestazioni e cessioni a terzi	89.221	93.383
6) Accantonamenti per rischi ed oneri	50.000	0	8) Contributi da enti pubblici	106.726	167.768
7) Oneri diversi di gestione	58.761	24.061	9) Proventi da contratti con enti pubblici	3.203.717	2.893.197
8) Rimanenze iniziali	0	0	10) Altri ricavi, rendite e proventi	29.643	32.044
9) Accantonamento a riserva vincolata per decisione degli organi istituzionali	0	0	11) Rimanenze finali	0	0
10) Utilizzo riserva vincolata per decisione degli organi istituzionali	0	0			
Totale costi e oneri da attività di interesse generale	3.333.517	3.332.452	Totale ricavi, rendite e proventi da attività di interesse generale	3.439.282	3.200.148
			Avanzo/disavanzo attività di interesse generale (+/-)	105.765	(132.304)
B) Costi e oneri da attività diverse			B) Ricavi, rendite e proventi da attività diverse		
1) Materie prime, sussidiarie, di consumo e di merci	0	0	1) Ricavi per prestazioni e cessioni ad associati e fondatori	0	0
2) Servizi	0	0	2) Contributi da soggetti privati	0	0
3) Godimento di beni di terzi	0	0	3) Ricavi per prestazioni e cessioni a terzi	0	0
4) Personale	0	0	4) Contributi da enti pubblici	0	0
5) Ammortamenti	0	0	5) Proventi da contratti con enti pubblici	0	0
5bis) Svalutazioni delle	0	0			

immobilizzazioni materiali ed immateriali					
6) Accantonamenti per rischi ed oneri	0	0	6) Altri ricavi rendite e proventi	4	0
7) Oneri diversi di gestione	0	0	7) Rimanenze finali	0	0
8) Rimanenze iniziali	0	0			
Totale costi e oneri da attività diverse	0		Totale ricavi, rendite e proventi da attività diverse	4	0
			Avanzo/disavanzo attività diverse (+/-)	4	0
C) Costi e oneri da attività di raccolta fondi			C) Ricavi, rendite e proventi da attività di raccolta fondi		
1) Oneri per raccolte fondi abituali	0	0	1) Proventi da raccolte fondi abituali	0	0
2) Oneri per raccolte fondi occasionali	0	0	2) Proventi da raccolte fondi occasionali	0	0
3) Altri oneri	0	0	3) Altri proventi	0	0
Totale costi e oneri da attività di raccolta fondi	0		Totale ricavi, rendite e proventi da attività di raccolta fondi	0	0
			Avanzo/disavanzo attività di raccolta fondi (+/-)	0	0
D) Costi e oneri da attività finanziarie e patrimoniali			D) Ricavi, rendite e proventi da attività finanziarie e patrimoniali		
1) Su rapporti bancari	22.966	32.268	1) Da rapporti bancari	5.250	488
2) Su prestiti	0	0	2) Da altri investimenti finanziari	0	7.987
3) Da patrimonio edilizio	0	0	3) Da patrimonio edilizio	3.000	3.600
4) Da altri beni patrimoniali	0	0	4) Da altri beni patrimoniali	0	0
5) Accantonamenti per rischi ed oneri	0	0			
6) Altri oneri	3	7	5) Altri proventi	0	0
Totale costi e oneri da attività finanziarie e patrimoniali	22.969	32.275	Totale ricavi, rendite e proventi da attività finanziarie e patrimoniali	8.250	12.075
			Avanzo/disavanzo attività finanziarie e patrimoniali (+/-)	(14.719)	(20.200)
E) Costi e oneri di supporto generale			E) Proventi di supporto generale		
1) Materie prime, sussidiarie, di consumo e di merci	0	0	1) Proventi da distacco del personale	0	0
2) Servizi	0	0	2) Altri proventi di supporto generale	0	0
3) Godimento beni terzi	0	0			
4) Personale	0	0			
5) Ammortamenti	0	0			
5bis) Svalutazioni delle immobilizzazioni materiali ed immateriali	0	0			
6) Accantonamenti per rischi ed oneri	0	0			
7) Altri oneri	0	1			
8) Accantonamento a riserva vincolata per	0	0			

decisione degli organi istituzionali				
9) Utilizzo riserva vincolata per decisione degli organi istituzionali	0	0		
Totale costi e oneri di supporto generale	0	1	Totale proventi di supporto generale	0
Totale oneri e costi	3.356.486	3.364.728	Totale proventi e ricavi	3.447.536
			Avanzo/disavanzo d'esercizio prima delle imposte (+/-)	91.050
			Imposte	603
			Avanzo/disavanzo d'esercizio (+/-)	90.447
				(152.505)
				603
				(153.108)

COSTI FIGURATIVI	Periodo corrente	Periodo precedente	PROVENTI FIGURATIVI	Periodo corrente	Periodo precedente
1) Da attività di interesse generale	0	0	1) Da attività di interesse generale	0	0
2) Da attività diverse	0	0	2) Da attività diverse	0	0
Totale costi figurativi	0	0	Totale proventi figurativi	0	0

Rendiconto finanziario, metodo indiretto	Esercizio Corrente	Esercizio Precedente
A. Flussi finanziari derivanti dall'attività operativa (metodo indiretto)		
Avanzo/(disavanzo) d'esercizio	90.447	(153.108)
Imposte sul reddito	603	603
Interessi passivi/(attivi)	22.966	25.224
1. Avanzo/(disavanzo) d'esercizio prima d'imposte sul reddito, interessi, dividendi e plus/minusvalenze da cessione	114.016	(127.281)
Rettifiche per elementi non monetari che non hanno avuto contropartita nel capitale circolante netto		
Accantonamenti ai fondi	145.156	119.869
Ammortamenti delle immobilizzazioni	133.769	126.746
Totale rettifiche per elementi non monetari che non hanno avuto contropartita nel capitale circolante netto	278.925	246.615
2. Flusso finanziario prima delle variazioni del capitale circolante netto	392.941	119.334
Variazioni del capitale circolante netto		
Decremento/(Incremento) dei crediti verso utenti e clienti, associati e fondatori, enti pubblici, soggetti privati, enti della stessa rete associativa, enti del Terzo settore, da 5 per mille	(97.814)	(59.926)
Incremento/(Decremento) dei debiti verso fornitori, enti della stessa rete associativa, erogazioni liberali condizionate	33.824	29.503
Decremento/(Incremento) ratei e risconti attivi	2.794	(1.673)
Incremento/(Decremento) ratei e risconti passivi	93.910	(102.243)
Altri decrementi / (Altri incrementi) del capitale circolante netto	(41.010)	213.337
Totale variazioni del capitale circolante netto	(8.296)	78.998
3. Flusso finanziario dopo le variazioni del capitale circolante netto	384.645	198.332
Altre rettifiche		
Interessi incassati/(pagati)	(22.966)	(25.224)
(Imposte sul reddito pagate)	(303)	(603)
(Utilizzo dei fondi)	(50.917)	(107.353)
Totale altre rettifiche	(74.186)	(133.180)
Flusso finanziario dell'attività operativa (A)	310.459	65.152
B. FLUSSI FINANZIARI DERIVANTI DALL'ATTIVITA' D'INVESTIMENTO		
Immobilizzazioni materiali		

(Investimenti)	(94.279)	(19.292)
Disinvestimenti	0	78.682
Immobilizzazioni immateriali		
(Investimenti)	(66.721)	(39.930)
Immobilizzazioni finanziarie		
Disinvestimenti	17.342	1.000
Attività finanziarie non immobilizzate		
Flusso finanziario dell'attività d'investimento (B)	(143.658)	20.460
C. FLUSSI FINANZIARI DERIVANTI DALL'ATTIVITA' DI FINANZIAMENTO		
Mezzi di terzi		
Incremento/(Decremento) debiti a breve verso banche	2.982	2.840
(Rimborso finanziamenti)	(91.310)	(88.328)
Mezzi propri		
Flusso finanziario dell'attività di finanziamento (C)	(88.328)	(85.488)
Incremento (decremento) delle disponibilità liquide (A ± B ± C)	78.473	124
Disponibilità liquide all'inizio dell'esercizio		
Depositi bancari e postali	898.350	897.909
Denaro e valori in cassa	3.383	3.698
Totale disponibilità liquide a inizio esercizio	901.733	901.607
Disponibilità liquide a fine esercizio		
Depositi bancari e postali	973.289	898.350
Denaro e valori in cassa	2.835	3.383
Totale disponibilità liquide a fine esercizio	976.124	901.733

Relazione di missione al bilancio di esercizio al 31/12/2023

PREMESSA

Il bilancio di esercizio chiuso al 31/12/2023 di cui la presente relazione di missione costituisce parte integrante ai sensi dell'art. 13, primo comma, del D.Lgs. 03/07/2017, n.117, corrisponde alle risultanze delle scritture contabili regolarmente tenute ed è redatto conformemente alla modulistica definita dal Decreto del Ministero del Lavoro e delle Politiche Sociali del 5 marzo 2020.

Sono stati redatti i modelli A, B e C secondo le clausole generali ed i principi di redazione conformi a quanto stabilito, dagli articoli 2423 e 2423 bis, nonché dai criteri di valutazione di cui all'art. 2426 del Codice Civile, e ai principi contabili nazionali, in quanto compatibili con l'assenza dello scopo di lucro e con le finalità civiche, solidaristiche e di utilità sociale degli Enti del Terzo Settore, come prescritto dal Decreto Ministeriale citato, tenuto altresì conto delle specifiche previste dal principio contabile OIC 35.

PARTE GENERALE

Si forniscono le informazioni generali necessarie per una rappresentazione sintetica dell'Ente, della missione perseguita e delle attività dal medesimo svolte.

Informazioni generali sull'Ente

FERMATA D'AUTOBUS è una associazione ONLUS costituita in data 30/06/1998

Nel corso dell'anno 2017 è stata approvata la c.d. Riforma del Terzo Settore e, in particolare, il "Codice del Terzo Settore" di cui al D.Lgs. 117/2017. FERMATA D'AUTOBUS non ha ancora approvato il nuovo statuto sociale modificato e integrato secondo le disposizioni del citato Decreto Legislativo n.117/2017 rimanendo di fatto ancora ONLUS.

FERMATA D'AUTOBUS adotta la seguente struttura, governo, amministrazione e controllo: un consiglio direttivo eletto il 06/05/2019 che rimane in carica sino all'approvazione del bilancio 2023, un'assemblea degli associati ed un revisore legale dei conti.

FERMATA D'AUTOBUS è dotata di personalità giuridica.

Missione perseguita e attività di interesse generale

FERMATA D'AUTOBUS persegue esclusivamente, senza scopo di lucro, finalità civiche, solidaristiche e di utilità sociale.

In particolare si prefigge di dare assistenza educativa, sociale e sanitaria

Come previsto dallo Statuto sociale, per il perseguimento delle sue finalità FERMATA D'AUTOBUS svolge, tra le altre, le seguenti attività di interesse generale ai sensi dell'articolo 5 del D.Lgs. 117/2017 ed in particolar modo quelle relative alle attività di assistenza sociale e socio sanitaria.

Sezione del Registro unico nazionale del Terzo Settore d'iscrizione e regime fiscale applicato

FERMATA D'AUTOBUS non è ancora iscritta nel RUNTS

FERMATA D'AUTOBUS nelle more del periodo transitorio previsto dal Codice del Terzo Settore di cui al D.Lgs. 117/2017, attualmente è qualificabile come ONLUS e, pertanto, adotta il regime fiscale di cui alla normativa del D.Lgs. 460/1997

Sedi ed attività svolte

FERMATA D'AUTOBUS ha sede legale ed operativa in Oglianico (TO), C.so Vittorio Emanuele nr.30 e sedi operative in :

- Corso Vittorio Emanuele 32 - Oglianico (TO);
- Corso Vittorio Emanuele 24 - Oglianico (TO);
- Corso Vittorio Emanuele 27 - Oglianico (TO)
- Via Bertano 45 - Favria (TO) ;
- Strada Maiole 56 - Moncalieri (TO);
- Via Pavese 26 - Moncalieri (TO);
- Strada delle Margherite - Moncalieri (TO);
- Via Fenoglio 12 - Trofarello (TO).

Si forniscono le indicazioni sui principali ambiti di attività svolti in relazione all'oggetto sociale, nonché la descrizione dei principali progetti attuati nel corso dell'anno:

- Progetto TOCC
- Bando Seminare Nuovi immaginari
- Bando Archivi storici
- Progetto IEA
- Progetto GAP
- Piano inclusione sociale
- Bando per Arte e per lavoro
- Erasmus +

Dati sugli associati o sui fondatori e sulle attività svolte nei loro confronti

Alla data del 31/12/2023 il numero degli associati era pari a 44, mentre al termine del precedente esercizio gli associati erano pari a 36

Non vi sono attività di FERMATA D'AUTOBUS riservate agli associati.

Informazioni sulla partecipazione degli associati alla vita dell'Ente

Conformemente alle previsioni dello Statuto, si evidenziano i diritti di cui godono e gli obblighi a cui debbono attenersi gli associati di FERMATA D'AUTOBUS :

L'appartenenza all'Associazione ha carattere libero e volontario, ma impegna gli aderenti al rispetto delle risoluzioni prese dai suoi Organi rappresentativi.

Lo Statuto prevede la seguente procedura per l'ammissione degli associati:

.L'ammissione dei Soci benemeriti è effettuata su delibera del Consiglio Direttivo e su proposta di almeno due Soci fondatori o benemeriti.

L'ammissione dei Soci onorari è effettuata su proposta di almeno due Soci fondatori o benemeriti e su delibera inappellabile del Consiglio Direttivo.

L'ammissione dei Soci ordinari è effettuata su proposta di almeno tre Soci fondatori e/o benemeriti e con delibera, inappellabile, del Consiglio Direttivo cui abbiano partecipato, con il voto favorevole, almeno 2/3 dei suoi componenti.

Le iscrizioni dei Soci ordinari decorrono dal 1° (primo) gennaio dell'anno in cui la domanda è accolta.

Gli associati partecipano all'assemblea dei soci per l'approvazione del bilancio.

ILLUSTRAZIONE DELLE POSTE DI BILANCIO

INTRODUZIONE

Il bilancio dell'esercizio chiuso al 31/12/2023 è composto dallo stato patrimoniale, dal rendiconto gestionale e dalla relazione di missione, redatti secondo gli schemi di cui al Mod. A, Mod. B e Mod. C del DM 5 marzo 2020. Al fine di favorire la chiarezza del bilancio si è provveduto a suddividere ulteriormente le voci precedute da numeri arabi o da lettere minuscole dell'alfabeto, senza eliminare la voce complessiva e l'importo corrispondente.

Considerato, inoltre, che i destinatari primari delle informazioni del bilancio degli Enti del Terzo Settore sono coloro che forniscono risorse sotto forma di donazioni, contributi, senza nessuna aspettativa di un ritorno, nonché i beneficiari dell'attività svolta dagli Enti del Terzo Settore, il presente bilancio intende fornire tutte le informazioni utili a soddisfare le esigenze informative di tali destinatari.

Principi di redazione

Al fine di redigere il bilancio con chiarezza e fornire una rappresentazione veritiera e corretta della situazione patrimoniale e finanziaria e del risultato economico conformemente al disposto dell'articolo 2423 bis del Codice Civile, si è provveduto a:

- valutare le singole voci secondo prudenza ed in previsione di una normale continuità aziendale;
- rilevare e presentare le voci tenendo conto della sostanza dell'operazione o del contratto;
- includere i soli utili effettivamente realizzati nel corso dell'esercizio;
- determinare i proventi ed i costi nel rispetto della competenza temporale, ed indipendentemente dalla loro manifestazione finanziaria, avendo l'Ente superato nell'esercizio precedente la prevista soglia di ricavi, rendite, proventi

o entrate comunque denominate di cui all'art. 13, comma 2, del D.Lgs. 117/2017;

- comprendere tutti i rischi e le perdite di competenza, anche se divenuti noti dopo la conclusione dell'esercizio;
- considerare distintamente, ai fini della relativa valutazione, gli elementi eterogenei inclusi nelle varie voci del bilancio;
- mantenere immutati i criteri di valutazione adottati rispetto al precedente esercizio.

Sono stati altresì rispettati i seguenti postulati di bilancio di cui all'OIC 11 par. 15:

- a) prudenza;
- b) prospettiva della continuità aziendale;
- c) rappresentazione sostanziale;
- d) competenza;
- e) costanza nei criteri di valutazione;
- f) rilevanza;
- g) comparabilità.

Per quanto concerne il principio della continuità aziendale, la direzione ha effettuato una valutazione prospettica della capacità dell'Ente di continuare a svolgere la propria attività per un prevedibile arco temporale futuro, relativo a un periodo di almeno dodici mesi dalla data di riferimento del bilancio, nonostante il bilancio previsionale 2023 evidenzi un disavanzo gestionale significativo.

Il bilancio è redatto in unità di euro.

Casi eccezionali ex art. 2423, quinto comma, del Codice Civile

Non si sono verificati eventi eccezionali che abbiano reso necessario il ricorso a deroghe di cui all'art.2423, quinto comma del Codice Civile.

Cambiamenti di principi contabili

Non si sono verificati cambiamenti di principi contabili nell'esercizio.

Correzione di errori rilevanti

Non sono emersi nell'esercizio errori rilevanti commessi in esercizi precedenti.

Criteri di valutazione applicati

I criteri applicati nella valutazione delle voci di bilancio, esposti di seguito, sono conformi a quanto disposto dall'art. 2426 del Codice Civile, in quanto compatibili con l'assenza dello scopo di lucro e con le finalità civiche, solidaristiche e di utilità sociale dell'Ente.

I criteri di valutazione di cui all'art. 2426 del Codice Civile sono conformi a quelli utilizzati nella redazione del bilancio del precedente esercizio.

Quote associative o apporti ancora dovuti

Le quote associative e gli apporti da soci fondatori, ove richieste, sono normalmente iscritti in contropartita al:

- a. patrimonio netto nella voce A1 "Fondo dotazione dell'Ente" se le quote o gli apporti sono relativi alla dotazione iniziale dell'Ente;
- b. rendiconto gestionale nella voce A1) "proventi da quote associative e apporti dei fondatori" negli altri casi.

Immobilizzazioni immateriali

Le immobilizzazioni immateriali sono iscritte, nel limite del valore recuperabile, al costo di acquisto o di produzione interna,

inclusi tutti gli oneri accessori di diretta imputazione, e sono sistematicamente ammortizzate in quote costanti in relazione alla residua possibilità di utilizzazione del bene.

I diritti di brevetto industriale ed i diritti di utilizzazione delle opere d'ingegno sono ammortizzati su tre esercizi. Le migliori su beni di terzi sono ammortizzate con aliquote dipendenti dalla durata del contratto.

Le immobilizzazioni il cui valore alla data di chiusura dell'esercizio risulti durevolmente inferiore al residuo costo da ammortizzare sono iscritte a tale minor valore; questo non è mantenuto se nei successivi esercizi vengono meno le ragioni della rettifica effettuata.

Immobilizzazioni materiali

Le immobilizzazioni materiali sono rilevate alla data in cui avviene il trasferimento dei rischi e dei benefici connessi ai beni acquisiti e sono iscritte, nel limite del valore recuperabile, al costo di acquisto o di produzione al netto dei relativi fondi di ammortamento, inclusi tutti i costi e gli oneri accessori di diretta imputazione.

Per tali beni l'ammortamento è stato applicato in modo unitario sul nuovo valore contabile tenuto conto della residua vita utile.

Il costo delle immobilizzazioni la cui utilizzazione è limitata nel tempo è sistematicamente ammortizzato in ogni esercizio sulla base di aliquote economico-tecniche determinate in relazione alla residua possibilità di utilizzazione.

Sulla base di quanto disposto dall'OIC 16 par.60, nel caso in cui il valore dei fabbricati incorpori anche il valore dei terreni sui quali essi insistono si è proceduto allo scorporo del valore del fabbricato.

L'ammortamento decorre dal momento in cui i beni sono disponibili e pronti per l'uso.

Sono state applicate le aliquote che rispecchiano il risultato dei piani di ammortamento tecnici, confermate dalle realtà aziendali e ridotte del 50% per le acquisizioni nell'esercizio, in quanto esistono per queste ultime le condizioni previste dall'OIC 16 par.61.

Qui di seguito sono specificate le aliquote applicate:

Fabbricati: 3%

Impianti generici: 8-12,5%

Attrezzature : 12,5%

Altri beni:

- mobili e arredi: 10-12%

- macchine ufficio elettroniche: 20%

- altre impianti elettronici: 20%

- autovetture: 25%

Titoli di debito

I titoli di debito sono rilevati al momento della consegna del titolo e sono classificati nell'attivo immobilizzato ovvero nell'attivo circolante sulla base della loro destinazione.

Titoli immobilizzati

I titoli di debito immobilizzati, quotati e non quotati, sono stati valutati titolo per titolo, attribuendo a ciascun titolo il costo specificamente sostenuto.

Titoli non immobilizzati

I titoli che non costituiscono immobilizzazioni sono iscritti al minor valore tra il costo di acquisto e il valore di presunto realizzo desunto dall'andamento del mercato.

Crediti

I crediti sono classificati nell'attivo immobilizzato ovvero nell'attivo circolante sulla base della destinazione/origine degli stessi rispetto all'attività ordinaria, e sono iscritti al valore di presunto realizzo.

La suddivisione degli importi esigibili entro e oltre l'esercizio è effettuata con riferimento alla scadenza contrattuale o legale, tenendo anche conto di fatti ed eventi che possono determinare una modifica della scadenza originaria, della realistica capacità del debitore di adempiere all'obbligazione nei termini contrattuali e dell'orizzonte temporale in cui, ragionevolmente, si ritiene di poter esigere il credito. I crediti sono rappresentati in bilancio al netto dell'iscrizione di un fondo svalutazione a copertura dei crediti ritenuti inesigibili, nonché del generico rischio relativo ai rimanenti crediti.

Tali crediti sono valutati al valore di presumibile realizzo.

Disponibilità liquide

Le disponibilità liquide sono esposte al loro valore nominale.

Ratei e risconti

I ratei e i risconti sono stati iscritti sulla base del principio della competenza economico temporale e contengono i ricavi / costi di competenza dell'esercizio ed esigibili in esercizi successivi e i ricavi / costi sostenuti entro la chiusura dell'esercizio, ma di competenza di esercizi successivi.

Sono iscritte pertanto esclusivamente le quote di costi e di ricavi, comuni a due o più esercizi, l'entità dei quali varia in funzione del tempo.

Patrimonio netto

Patrimonio libero

Il patrimonio libero è costituito dal risultato gestionale degli esercizi precedenti.

Fondi per rischi ed oneri

I fondi per rischi rappresentano le passività connesse a situazioni esistenti alla data di bilancio, ma il cui verificarsi è solo potenziale.

Fondi per trattamento di quiescenza e obblighi simili

Rappresentano le passività connesse agli accantonamenti per i trattamenti previdenziali integrativi spettanti a lavoratori dipendenti, autonomi e collaboratori, in forza di legge o di contratto.

Trattamento di fine rapporto di lavoro subordinato

Il trattamento di fine rapporto di lavoro subordinato è iscritto nel rispetto di quanto previsto dalla normativa vigente e corrisponde all'effettivo impegno dell'Ente nei confronti dei singoli dipendenti alla data di chiusura del bilancio, dedotte le anticipazioni corrisposte.

Debiti

I debiti sono stati rilevati al valore nominale.

La suddivisione degli importi esigibili entro e oltre l'esercizio è effettuata con riferimento alla scadenza contrattuale o legale, tenendo anche conto di fatti ed eventi che possono determinare una modifica della scadenza originaria.

Oneri e costi, proventi e ricavi

Sono esposti secondo il principio della prudenza e della competenza economica..

Altre informazioni

Sono stati osservati i principi e le raccomandazioni pubblicati dall'Organismo Italiano di Contabilità (OIC) tenuto conto delle previsioni specifiche previste dal principio OIC 35, al fine di dare una rappresentazione veritiera e corretta della situazione patrimoniale e finanziaria e del risultato economico dell'esercizio.

STATO PATRIMONIALE**Informativa sugli elementi che potrebbero ricadere su più voci dello Stato patrimoniale**

Non ci sono elementi dell'attivo e del passivo che ricadano sotto più voci dello schema di bilancio.

ATTIVO**A) Quote associative o apporti ancora dovuti**

L'ammontare dei crediti vantati verso gli associati o i soci fondatori per i versamenti derivanti da quote associative o apporti ancora dovuti alla data di chiusura dell'esercizio è pari ad € 0 (€ 0 nel precedente esercizio).

B) Immobilizzazioni**Immobilizzazioni immateriali**

Le immobilizzazioni immateriali sono pari a € 247.418 (€ 319.242.54324 nel precedente esercizio).

La composizione ed i movimenti delle singole voci sono così rappresentati:

	Concessioni, licenze, marchi e diritti simili	Altre immobilizza zioni immateriali	Totale immobilizza zioni immateriali
Valore di inizio esercizio			
Costo	242	242.301	242.543
Valore di bilancio	242	242.301	242.543
Variazioni nell'esercizio			
Incrementi per acquisizioni	0	66.721	66.721
Ammortamento dell'esercizio	539	62.197	62.736
Altre variazioni	890	0	890
Totale variazioni	351	4.524	4.875
Valore di fine esercizio			
Costo	593	246.825	247.418

Valore di bilancio	593	246.825	247.418
---------------------------	-----	---------	---------

Immobilizzazioni materiali

Le immobilizzazioni materiali sono pari a € 1.720.727 (€ 1.581.697.481 969 nel precedente esercizio).

La composizione ed i movimenti delle singole voci sono così rappresentati:

	Terreni e fabbricati	Impianti e macchinari	Attrezzature	Altre immobilizzazioni materiali	Totale Immobilizzazioni materiali
Valore di inizio esercizio					
Costo	1.912.030	42.733	39.866	275.260	2.269.889
Contributi ricevuti	78.682	0	0	0	78.682
Ammortamenti (Fondo ammortamento)	170.344	32.967	34.577	255.838	493.726
Valore di bilancio	1.663.004	9.766	5.289	19.422	1.854.845
Variazioni nell'esercizio					
Incrementi per acquisizioni	43.200	8.759	0	42.320	94.279
Contributi ricevuti	(78.682)	0	0	0	(78.682)
Ammortamento dell'esercizio	53.836	3.441	1.727	12.029	71.033
Altre variazioni	(78.682)	0	0	0	(78.682)
Totale variazioni	(10.636)	5.318	(1.727)	30.291	23.246
Valore di fine esercizio					
Costo	1.876.548	51.492	39.866	317.580	2.285.486
Ammortamenti (Fondo ammortamento)	224.180	36.408	36.304	267.867	564.759
Valore di bilancio	1.652.368	15.084	3.562	49.713	1.720.727

Immobilizzazioni finanziarie

Partecipazioni e altri titoli

Le partecipazioni comprese nelle immobilizzazioni finanziarie sono pari a € 0 (€ 0 nel precedente esercizio).

Gli altri titoli compresi nelle immobilizzazioni finanziarie sono costituiti da un unico versamento relativo a polizza assicurativa e pari a € 699.970 (€ 699.970 nel precedente esercizio).

La composizione ed i movimenti delle singole voci sono così rappresentati:

	Altri titoli
Valore di inizio esercizio	
Costo	699.970
Valore di bilancio	699.970
Variazioni nell'esercizio	
Valore di fine esercizio	
Costo	699.970
Valore di bilancio	699.970

Crediti immobilizzati

I crediti compresi nelle immobilizzazioni finanziarie sono pari a € 6.859 (€ 24.224.2011 nel precedente esercizio). Trattasi sostanzialmente di cauzioni sui contratti di affitto e comodato in essere.

La composizione ed i movimenti delle singole voci sono così rappresentati:

	Crediti immobilizzati verso altri	Totale crediti immobilizzati
Valore di inizio esercizio	24.201	24.201
Variazioni nell'esercizio	(17.342)	(17.342)
Valore di fine esercizio	6.859	6.859
Quota scadente oltre l'esercizio	6.859	6.859

C) ATTIVO CIRCOLANTE

Crediti

I crediti compresi nell'attivo circolante sono pari a € 729.107 (€ 619.868 nel precedente esercizio).

I **crediti verso utenti e clienti**, pari ad euro 16.070,00, sono relativi a prestazioni operate verso privati.

I **crediti verso enti pubblici**, iscritti in bilancio per euro 687.258 sono stati iscritti al netto del fondo svalutazione crediti pari ad euro 176.488 e e sono così suddivisi:

- crediti per prestazioni effettuate pari ad euro 377.254;
- fatture da emettere per euro 392.248
- note di credito da emettere 3.611
- crediti per progetti 108.907
- note debito da emettere per progetti 5.017

I **crediti tributari**, per euro 12.041, sono così suddivisi:

- credito IRAP per euro 10.125;
- credito IRES per euro 362
- imposta sost. riv. tfr per euro 10
- credito per ritenute d'acconto 1.543

I **crediti verso altri**, per euro 13.738, sono relativi a:

- anticipo forniture carburanti per euro 3.622;
- fornitori c/anticipi per euro 8.516;
- prestiti a dipendenti per euro 1.600

La composizione e la suddivisione dei crediti per scadenza è così rappresentata:

	Crediti verso utenti e clienti iscritti nell'attivo circolante	Crediti verso enti pubblici iscritti nell'attivo circolante	Crediti tributari iscritti nell'attivo circolante	Imposte anticipate iscritte nell'attivo circolante	Crediti verso altri iscritti nell'attivo circolante	Totale crediti iscritti nell'attivo circolante
Quota scadente entro l'esercizio	16.070	687.258	12.041		13.738	729.107

Attività finanziarie

Le attività finanziarie comprese nell'attivo circolante sono pari a € 0 (€ 0 nel precedente esercizio).

Disponibilità liquide

Le disponibilità liquide comprese nell'attivo circolante sono pari a € 976.124 (€ 1.794.901.73345 nel precedente esercizio).

RATEI E RISCONTI ATTIVI

I ratei e risconti attivi sono pari a € 25.967 (€ 25.956 nel precedente esercizio).

La composizione ed i movimenti delle singole voci sono così rappresentati:

Movimenti dei ratei e risconti attivi:

	Valore di inizio esercizio	Variazione nell'esercizio	Valore di fine esercizio
Ratei attivi	0	3.877	3.877
Risconti attivi	28.761	(6.671)	22.090
Totale ratei e risconti attivi	28.761	(2.794)	25.967

PASSIVO

PATRIMONIO NETTO

Il patrimonio netto esistente alla chiusura dell'esercizio è pari a € 2.031.141 (€ 2.1.940.69460.367 nel precedente esercizio).

Nel prospetto riportato di seguito viene evidenziata la movimentazione subita durante l'esercizio dalle singole poste che compongono il Patrimonio Netto:

	Valore di inizio esercizio	Altre variazioni	Incrementi	Decrementi	Avanzo/disavanzo d'esercizio	Valore di fine esercizio
Patrimonio libero - Riserve di utili o avanzi di gestione	2.093.801		(153.108)	0		1.940.693
Patrimonio libero - Altre riserve	1		0	0		1
Totale patrimonio libero	2.093.802		(153.108)	0		1.940.694
Avanzo/disavanzo d'esercizio	(153.108)		0	(153.108)	90.447	90.447
Totale Patrimonio netto	1.940.694		(153.108)	(153.108)	90.447	2.031.141

Disponibilità ed utilizzo delle voci di patrimonio netto

Le informazioni richieste dal punto 8), mod. C del DM 05/03/2020 relativamente alla specificazione delle voci del patrimonio netto con riferimento alla loro origine, alla loro possibilità di utilizzazione, alla natura ed alla durata dei vincoli eventualmente posti, nonché alla loro avvenuta utilizzazione nei precedenti esercizi, sono desumibili dal prospetto sottostante:

	Importo
Patrimonio vincolato	
Patrimonio libero	
Riserve di utili o avanzi di gestione	1.940.693
Altre riserve	1
Totale patrimonio libero	1.940.694
Totale	1.940.694

FONDI PER RISCHI ED ONERI

I fondi per rischi ed oneri sono iscritti nelle passività per complessivi € 272.885 (€ 163.582 nel precedente esercizio).

La composizione ed i movimenti delle singole voci sono così rappresentati:

	Fondo per trattamento di quiescenza e obblighi simili	Altri fondi	Totale fondi per rischi ed oneri
Valore di inizio esercizio	522	222.315	222.837
Variazioni nell'esercizio			
Accantonamento dell'esercizio	0	50.000	50.000
Altre variazioni	48	0	48
Totale variazioni	48	50.000	50.048
Valore di fine esercizio	570	272.315	272.885

La voce relativa agli altri fondi per euro 272.885 è relativa ad accantonamenti a fronte di rischi legati a eventuali vertenze dipendenti per euro 132.287 e per rischi emergenze derivanti da aumenti del costo delle utenze, dei costi di gestione delle strutture ed eventuali riduzione degli ingressi, pari ad euro 140.028

TFR

Il trattamento di fine rapporto di lavoro subordinato è iscritto tra le passività per complessivi € 522.709 (€ 45487.738.604 nel precedente esercizio). L'accantonamento operato nel corso dell'esercizio 2023 è pari ad euro 87.494

La composizione ed i movimenti delle singole voci sono così rappresentati:

	Trattamento di fine rapporto di lavoro subordinato
Valore di inizio esercizio	487.738
Variazioni nell'esercizio	
Accantonamento nell'esercizio	87.494
Utilizzo nell'esercizio	50.917
Altre variazioni	(1.606)
Totale variazioni	34.971
Valore di fine esercizio	522.709

DEBITI

I debiti sono iscritti nelle passività per complessivi € 1.389.272 (€ 1.374.61.474.3855 nel precedente esercizio).

Debiti - Distinzione per scadenza

La composizione delle singole voci e i dati relativi alla suddivisione dei debiti per scadenza sono così rappresentati:

I **debiti verso banche** entro ed oltre 12 mesi sono relativi ai mutui contratti con le banche e garantiti da ipoteca rilasciata sull'immobile di Corso Vittorio Emanuele 24, in Oglianico (TO) e sull'immobile di Strada Maiole sito in Moncalieri (TO).

I **debiti verso fornitori** pari ad euro 182.191 sono relativi anche a fatture da ricevere per euro 86.731 e a note credito da ricevere per euro 1.606.

I **debiti tributari**, iscritti in bilancio per euro 62.026 sono relativi a :

- irpef dipendenti per euro 57.625
- irpef lavoro autonomo per euro 3.715;
- trattamento integrativo l. 21/2020 per euro 194
- erario c/iva per euro 492

I **debiti verso istituti previdenziali ed assistenziali** ammontano ad euro 68.904

I **debiti verso dipendenti e collaboratori** sono iscritti in bilancio per euro 224.293.

I **debiti verso altri** sono relativi a:

- sindacati c/ritenute per euro 17;
- debiti vs terzi per euro 7.761
- debiti per assistenza sanitaria per euro 676
- debiti per depositi da restituire per euro 22.559

	Quota scadente entro l'esercizio	Quota scadente oltre l'esercizio
Debiti verso banche	91.310	729.535
Debiti verso fornitori	182.191	0
Debiti tributari	62.026	0
Debiti verso istituti di previdenza e di sicurezza sociale	68.904	0
Debiti verso dipendenti e collaboratori	224.293	0
Altri debiti	31.013	0
Totale debiti	659.737	729.535

Debiti assistiti da garanzie reali su beni sociali

Qui di seguito vengono riportate le informazioni concernenti le garanzie reali sui beni sociali, con specifica indicazione della natura delle garanzie, ai sensi del punto 6), mod. C del DM 05/03/2020:

	Debiti assistiti da ipoteche	Totale debiti assistiti da garanzie reali	Debiti non assistiti da garanzie reali	Totali
Debiti verso banche	820.845	820.845	0	820.845
Debiti verso fornitori	0	0	182.191	182.191
Debiti tributari	0	0	62.026	62.026
Debiti verso istituti di previdenza e di sicurezza sociale	0	0	68.904	68.904
Debiti verso dipendenti e collaboratori	0	0	224.293	224.293
Altri debiti	0	0	31.013	31.013
Totale debiti	820.845	820.845	568.427	1.389.272

RATEI E RISCONTI PASSIVI

I ratei e risconti passivi sono iscritti nelle passività per complessivi € 190.165 (€ 314.935 nel precedente esercizio di cui 175.506 di ratei passivi e 139.429 di risconti passivi). Si da atto che si è provveduto meglio a riclassificare tra i debiti previdenziali ed assistenziali nonché tra i debiti verso dipendenti e collaboratori lo stanziamento dei ratei del personale.

La composizione ed i movimenti delle singole voci sono così rappresentati:

	Valore di inizio esercizio	Variazione nell'esercizio	Valore di fine esercizio
Ratei passivi	13.510	(13.153)	357
Risconti passivi	82.745	107.063	189.808
Totale ratei e risconti passivi	96.255	93.910	190.165

INFORMAZIONI SUL RENDICONTO GESTIONALE

Il Rendiconto Gestionale informa sulle modalità con le quali le risorse sono state acquisite ed impiegate nel periodo, con riferimento alle differenti "aree gestionali" di seguito evidenziate.

A) Componenti da attività di interesse generale

Nella presente area sono iscritti i componenti negativi e positivi di reddito derivanti dallo svolgimento delle attività di interesse generale di cui all'art. 5 del Decreto Legislativo 2 agosto 2017 n° 117 e successive modificazioni ed integrazioni, per il perseguimento senza scopo di lucro delle finalità civiche, solidaristiche e di utilità sociale, indipendentemente dal fatto che queste siano state svolte con modalità non commerciali o commerciali.

Costi e oneri da attività di interesse generale

I costi e gli oneri da attività di interesse generale sono iscritti nel rendiconto gestionale per complessivi € 3.333.517

Ricavi, rendite e proventi da attività di interesse generale

I ricavi, le rendite e i proventi derivanti dalle attività di interesse generale sono iscritti nel rendiconto gestionale per complessivi € 3.439.282.

Con riferimento ai proventi derivanti da enti pubblici, pari a complessivi € 3.203.717 , si evidenzia che sono sostanzialmente iscritti nella presente voce i proventi derivanti da accordi con enti di natura pubblica aventi carattere sinallagmatico, con previsione di un corrispettivo a fronte di beni forniti o di servizi resi, rientranti comunque tra le attività di interesse generale. Con riferimento ai contributi da enti pubblici, pari a complessivi € 106.726 , si evidenzia che sono principalmente iscritti nella presente voce i proventi derivanti da accordi, quali le convenzioni, con enti di natura pubblica non aventi carattere sinallagmatico.

Per quanto riguarda i proventi del 5 per mille, gli stessi ammontano a complessivi € 3.538.

B) Componenti da attività diverse

Non sono presenti componenti negativi e positivi di reddito derivanti dallo svolgimento delle attività diverse di cui all'art. 6 del Decreto Legislativo 2 agosto 2017 n° 117 e successive modificazioni ed integrazioni, secondarie e strumentali rispetto alle attività di interesse generale, indipendentemente dal fatto che queste siano state svolte con modalità non commerciali o commerciali.

C) Componenti da attività di raccolta fondi

Non sono presenti componenti negativi e positivi di reddito derivanti dallo svolgimento delle attività di raccolte fondi occasionali e non occasionali di cui all'art. 7 del Decreto Legislativo 2 agosto 2017 n° 117 e successive modificazioni ed integrazioni, al fine di finanziare le proprie attività di interesse generale, anche attraverso la richiesta di lasciti, donazioni e contributi di natura non corrispettiva.

D) Componenti da attività finanziarie e patrimoniali

Nella presente area sono iscritti i componenti negativi e positivi di reddito derivanti da operazioni aventi natura di raccolta finanziaria o generazione di profitti di natura finanziaria e di matrice patrimoniale, primariamente connessa alla gestione del patrimonio immobiliare, laddove tale attività non sia attività di interesse generale ai sensi dell'art. 5 del Decreto Legislativo

2 agosto 2017 n° 117 e successive modificazioni ed integrazioni. Laddove si tratti invece di attività di interesse generale, i componenti di reddito sono stati iscritti nell'area A del rendiconto gestionale.

Costi e oneri da attività finanziarie e patrimoniali

I costi e gli oneri da attività finanziarie e patrimoniali sono iscritti nel rendiconto gestionale per complessivi € 22.969

Ricavi, rendite e proventi da attività finanziarie e patrimoniali

I ricavi, le rendite e i proventi derivanti dalle attività finanziarie e patrimoniali sono iscritti nel rendiconto gestionale per complessivi € 8.250 .

E) Componenti di supporto generale

Non sussistono componenti negativi e positivi di reddito non rientranti nelle precedenti aree, inerenti all'attività di direzione e di conduzione dell'Ente che garantisce il permanere delle condizioni organizzative di base e ne determina il divenire.

Imposte sul reddito d'esercizio

La composizione della voce è rappresentata nella seguente tabella, specificando che l'Associazione non è soggetta ad IRAP, a seguito della Legge della Regione Piemonte del 5 aprile 2018 n.4 che prevede, tra le altre, l'esenzione da IRAP per le ONLUS che si occupano esclusivamente di assistenza educativa sociale e sanitaria

	Imposte correnti
IRES	603
Totale	603

ALTRE INFORMAZIONI

Descrizione della natura delle erogazioni liberali ricevute

Con riferimento alle erogazioni liberali, pari a complessivi € 6.437 , si evidenzia, conformemente alle previsioni di cui al punto 12), mod. C del DM 05/03/2020: che le stesse sono riferite a lasciti di privati senza alcun vincolo specifico .

Numero di dipendenti e volontari

Vengono di seguito riportate le informazioni concernenti il personale ed i volontari, conformemente alle previsioni di cui al punto 13), mod. C del DM 05/03/2020:

	Numero medio dei dipendenti
Quadri	2
Impiegati	48
Totale	50

Compensi all'organo esecutivo, all'organo di controllo e al soggetto incaricato della revisione legale

Vengono di seguito riportate le informazioni relative ai compensi spettanti all'organo esecutivo, all'organo di controllo e al soggetto incaricato della revisione legale, conformemente alle previsioni di cui al punto 14), mod. C del DM 05/03/2020; gli importi sono indicati complessivamente con riferimento alle singole categorie sopra indicate:

	Soggetto incaricato della revisione legale
Compensi	5.690

Operazioni realizzate con parti correlate

Vengono di seguito riportate le informazioni concernenti le operazioni realizzate con parti correlate, conformemente alle previsioni di cui al punto 16), mod. C del DM 05/03/2020, con la precisazione che per "parti correlate" si intende:

- ogni persona o Ente in grado di esercitare il controllo sull'ente. Il controllo si considera esercitato dal soggetto che detiene il potere di nominare o rimuovere la maggioranza degli amministratori o il cui consenso è necessario agli amministratori per assumere decisioni;
- ogni amministratore dell'Ente;
- ogni società o Ente che sia controllato dall'Ente stesso (ed ogni amministratore di tale società o ente). Per la nozione di controllo si rinvia a quanto stabilito dall'art. 2359 del Codice Civile, mentre per la nozione di controllo di un ente si rinvia a quanto detto al punto precedente;
- ogni dipendente o volontario con responsabilità strategiche;
- ogni persona che è legata ad una persona, la quale è parte correlata dell'Ente.

Trattasi di operazioni concluse a normali condizioni di mercato.

Non si segnalano operazioni rilevanti delle tipologie sopra descritte.

Proposta di destinazione dell'avanzo o di copertura del disavanzo

Conformemente alle previsioni di cui al punto 17), mod. C del DM 05/03/2020, si propone di riportare a nuovo l'avanzo d'esercizio pari ad € 90.447.

Differenza retributiva tra lavoratori dipendenti

Conformemente alle previsioni di cui al punto 23), mod. C del DM 05/03/2020, si da atto che la differenza retributiva tra lavoratori dipendenti avviene nel rispetto di cui all'art.16 del D.Lgs. 117/2017 prendendo in considerazione il dipendente con la retribuzione più elevata con quello con la retribuzione meno elevata (entrambi a tempo pieno), il rapporto non è nemmeno di 1 a 2: 15.924 Euro contro 34.251 Euro

ILLUSTRAZIONE DELL'ANDAMENTO ECONOMICO E FINANZIARIO DELL'ENTE E DELLE MODALITA' DI PERSEGUIMENTO DELLE FINALITA' STATUTARIE

Illustrazione della situazione dell'Ente e dell'andamento della gestione

Ai fini di fornire un migliore quadro conoscitivo dell'andamento e del risultato della gestione, è stato predisposto il seguente prospetto di sintesi economica:

	Esercizio corrente	Esercizio corrente %	Esercizio precedente	Esercizio precedente %
Proventi e ricavi				
Da attività di interesse generale	3.439.282	99,76%	3.200.148	99,62%
Da attività diverse	4	0,00%	0	0,00%
Da attività finanziarie e patrimoniali	8.250	0,24%	12.075	0,38%
Totale proventi	3.447.536	100,00%	3.212.223	100,00%
Oneri e costi				

Da attività di interesse generale	3.333.517	99,32%	3.332.452	99,04%
Da attività finanziarie e patrimoniali	22.969	0,68%	32.275	0,96%
Oneri di supporto generale	0	0,00%	1	0,00%
Totale oneri e costi	3.356.486	100,00%	3.364.728	100,00%
Avanzo/disavanzo d'esercizio prima delle imposte	91.050		(152.505)	

Evoluzione prevedibile della gestione e previsioni di mantenimento degli equilibri economici e finanziari

Con riferimento all'evoluzione prevedibile della gestione ed alle previsioni di mantenimento degli equilibri economici e finanziari riporta il budget prospettico per il 2024:

Voci	al 31/12/2024
<u>RICAVI OPERATIVI</u>	
Rette	3.080.000
Altri proventi	39.796
Totale Ricavi Operativi - A	3.119.796
<u>COSTI e SPESE OPERATIVE</u>	
Costo lavoro diretto	1.846.797
Costo lavoro indiretto	410.188
Totale costi diretti operativi - B (% b/a)	2.256.985
Margine di contribuzione - (A-B) = C	862.811
Costi di struttura	355.821
Spese generali	122.833
Locazioni	106.178
Prestazioni di terzi	85.696
Altri costi indiretti	-
Totale costi indiretti - D (%d/a)	670.528
Margine operativo lordo - C-D = E	192.283
Ammortamenti	133.769
Accantonamenti	-
Totale Acc.ti e Amm.ti - F	133.769
Margine operativo netto - E-F=G	58.514
Costi anni precedenti	-
Proventi e Oneri finanziari	27.980
Oneri straordinari	18.138
Imposte e tasse	9.806

Totale oneri non funzionali - H	55.924
Risultato operativo (ante imposte) G-H = I	2.590
I.R.A.P. e I.R.ES	603
Totale Imposte - L	603
Risultato netto di gestione - I-L	1.987

risultato gestione progetti	0
------------------------------------	----------

risultato d'esercizio	1.988
------------------------------	--------------

Indicazione delle modalità di perseguimento delle finalità statutarie

Conformemente alle previsioni di cui al punto 20), mod. C del DM 05/03/2020, si forniscono indicazioni circa le modalità di perseguimento delle finalità statutarie, con specifico riferimento alle attività di interesse generale.

L'associazione, senza scopo di lucro, si propone di promuovere e di organizzare lo svolgimento di attività in uno o più dei seguenti settori:

- a) Assistenza sociale e socio sanitaria
- b) Assistenza sanitaria
- c) Assistenza sociale, socio-sanitaria e sanitaria e sanitaria nei confronti di donne vittime di abusi, maltrattamenti e violenze sessuali, fisiche, psicologiche ed economiche, in ambito familiare ed extra-familiare;
- d) Assistenza verso persone con disabilità (intellettiva, fisica, motoria e sensoriale).

L'attività prevalente dell'associazione è l'organizzazione e la gestione di una o più comunità terapeutiche per l'assistenza di pazienti portatori delle seguenti patologie: disturbi psichiatrici e/o con problemi di tossicodipendenza e alcoldipendenza; problemi connessi ai disturbi della personalità; problemi connessi alla violenza di genere all'abuso fisico e/o psicologico. Nell'ambito del raggiungimento del fine istituzionale potranno essere realizzate attività diverse che coinvolgano residenti delle comunità dichiarati soggetti svantaggiati e così pure iniziative aventi carattere culturale e sportivo sempre orientate al recupero di soggetti svantaggiati.

Contributo delle attività diverse al perseguimento della missione dell'Ente e indicazione del loro carattere secondario e strumentale

Conformemente alle previsioni di cui al punto 21), mod. C del DM 05/03/2020, si evidenzia che l'Associazione non ha espletato attività diverse ma unicamente attività istituzionali.

Fatti di rilievo avvenuti dopo la chiusura dell'esercizio

Vengono di seguito riportate le informazioni concernenti la natura e l'effetto patrimoniale, finanziario ed economico dei fatti di rilievo avvenuti dopo la chiusura dell'esercizio: nessun fatto di rilievo da segnalare.

Informazioni ex art. 1 comma 125, della Legge 4 agosto 2017 n. 124

Con riferimento all'art. 1 comma 125 della Legge 124/2017, l'Associazione ha beneficiato delle sovvenzioni riportate sul sito digitale dell'Ente.

L'Organo Amministrativo

Oglianico (TO), lì 16 Maggio 2024

In originale firmato da

Il Presidente del Direttivo

Dott.ssa Egle Demaria

Dichiarazione di conformità del bilancio

Copia corrispondente ai documenti conservati presso l'Ente.

RELAZIONE DEL REVISORE INDIPENDENTE AI SENSI DELL'ART. 14 DEL
D.LGS. 39/2010

Ai soci di FERMATA D'AUTOBUS ASSOCIAZIONE ONLUS, con sede in Corso Vittorio Emanuele 30 - 10100 Oglianico (TO)

Relazione sul bilancio d'esercizio

Ho svolto la revisione contabile dell'allegato bilancio d'esercizio dell'Associazione Onlus Fermata d'Autobus, costituito dallo stato patrimoniale al 31 dicembre 2023, dal rendiconto della gestione per l'esercizio chiuso a tale data e dalla relazione di missione.

Lo Stato patrimoniale risulta in sintesi dalla seguente esposizione.

Totale attivo	Euro	4.406.172
		=====
Passività	Euro	2.375.031
Patrimonio netto escluso il risultato di gestione	Euro	1.940.694

Totale passivo e patrimonio netto	Euro	4.315.725
		=====
Avanzo d'esercizio	Euro	90.447

Tale risultato trova conferma nel rendiconto di gestione, che rappresenta la gestione dal 01/01/2023 al 31/12/2023.

Ricavi, rendite e proventi da attività di interesse generale	Euro	3.439.282
Ricavi, rendite e proventi da attività diverse	Euro	
Ricavi, rendite e proventi da attività finanziarie e patrimoniali	Euro	8.250
Totale	Euro	3.447.532

Costi ed altri oneri da attività di interesse generale	Euro	3.333.516
Costi e oneri da attività finanziarie e patrimoniali	Euro	22.966
Costi e oneri di supporto generale	Euro	
Imposte	Euro	603

Totale	Euro	3.357.085
Avanzo d'esercizio	Euro	90.447

Responsabilità degli amministratori per il bilancio d'esercizio

Gli amministratori sono responsabili per la redazione del bilancio d'esercizio che fornisca una rappresentazione veritiera e corretta in conformità alle norme italiane che ne disciplinano i criteri di redazione.

Responsabilità del revisore

E' mia la responsabilità di esprimere un giudizio sul bilancio d'esercizio sulla base della revisione contabile. Ho svolto la revisione contabile in conformità ai principi di revisione internazionali (ISA Italia) elaborati ai sensi dell'art.11 del D.Lgs. 39/2010. Tali principi richiedono il rispetto di principi etici, nonché la pianificazione e lo svolgimento della revisione contabile al fine di acquisire una ragionevole sicurezza che il bilancio d'esercizio non contenga errori significativi.

La revisione contabile comporta lo svolgimento di procedure volte ad acquisire elementi probativi a supporto degli importi e delle informazioni contenuti nel bilancio d'esercizio. Le procedure scelte dipendono dal giudizio professionale del revisore, inclusa la valutazione dei rischi di errori significativi nel bilancio d'esercizio dovuti a frodi o a comportamenti o eventi non intenzionali. Nell'effettuare tali valutazioni del rischio, il revisore considera il controllo interno relativo alla redazione del bilancio d'esercizio dell'impresa che fornisca una rappresentazione veritiera e corretta al fine di definire procedure di revisione appropriate alle circostanze, e non per esprimere un giudizio sull'efficacia del controllo interno dell'impresa. La revisione contabile comprende altresì la valutazione dell'appropriatezza dei principi contabili adottati, della ragionevolezza delle stime contabili effettuate dagli amministratori, nonché la valutazione della presentazione del bilancio d'esercizio nel suo complesso.

Ritengo di aver acquisito elementi probativi sufficienti ed appropriati su cui basare il mio giudizio.

Giudizio

A mio giudizio, il bilancio d'esercizio fornisce una rappresentazione veritiera e corretta della situazione patrimoniale e finanziaria dell'Associazione Onlus Fermata d'Autobus al 31 dicembre 2023 e del rendiconto della gestione per l'esercizio chiuso a tale data, in conformità alle norme italiane che ne disciplinano i criteri di redazione.

Relazione su altre disposizioni di legge e regolamentari

Giudizio sulla coerenza della Relazione di Missione.

Ho svolto adeguata attività di verifica al fine di esprimere, come richiesto dalle norme di legge, un giudizio sulla coerenza della Relazione di Missione, la cui responsabilità compete agli amministratori dell'Associazione, con il bilancio della Associazione al 31

dicembre 2023. A mio giudizio la relazione di missione è aderente alle norme che ne disciplinano i criteri di redazione.

Dott. Fulvio Conti
Via Treviso 36 (TO)
Torino, lì 16 Maggio 2024

Firma _____

Si ringrazia il gruppo di lavoro per il prezioso supporto professionale.

Oglianico, 16 maggio 2024



Associazione ONLUS
Corso Vittorio Emanuele 30
10080 Oglianico

www.fermatadautobus.net